華字日報

印刷所在威靈頓街門牌第五號
(電話第二百二拾七號)
新聞紙第壹萬四千二百七十六號

Chinese Mail,
5, WELLINGTON STREE[T]
HONG KONG CHINA
Cable Address:—WAHTSZPO
Telephone No. 227
No. 14276 SEPTEMBER 21st 1910.

本館代理掛號處

羊城惠愛街大新街生行
十八甫文寶閣內黃法記
果欄街鴻雁記信館
佛山正埠廣和號
會城大新街中元堂
澳門國民報允成
順德文記草巷街李義利
澳門新平直街萬昌盛
梧州沙街蔡記火水公司
江門新寧仁濟堂吳玉泉
新寧市九如坊黃林記
大良伏波坊
香港鴨巴甸

星期停印
週年價銀叁員
每月銀大洋伍毫
遠近郵費酌加
閏月報費照加

荷蘭銀行 (一名小公司)

啟者本銀行創自壹千八百二十四年特於本年三月壹號開設本港銀行收足資本仲英金三百七十五萬餘鎊現在五拾五萬二千磅總行在荷蘭寫字樓在八打威本行附設在南洋及香港閱多年專做一切匯兌生意外埠各處息價列左
十二個月週息四厘半
六個月週息四厘
三個月週息三厘半
週息二厘算
買賣價錢交收銀兩務期妥善仰祈本埠商賈紳士請移玉到本行面商
壹千九百零六年二月廿六
總司理人溫 辦房人(?) 啟

華字日報 香港經售處

衛生行　公生源　廣生行　妙生行　中西藥房　廣昌正頭號
先施公司　宣華藥房　永安公司　眞光公司

兜安氏秘製保腎丸

腎病來源最殺常人恒無察覺及發現而設之醫病則其害之所在悶投藥餌毫無影響因根蒂深入內腎以劉撲世上療腎病之藥不一而足類皆徒事皮毛不源本惟兜安氏保腎丸為醫治腎病唯一無二之聖藥凡諸醫生著有耳鳴眼花背痛腰痠力之神疲夢洩遺精此皆腎病之起點宜速服兜安氏保腎丸固腎關保元陽生精血長膂力壹瓶見功百試百驗若常服之則身體康壯精神充足一生幸福無量畢世疾病可免期頤算可預祝矣

腰背疼[illegible]痠癖
左右癱[illegible]風濕臌脹
夢遺淋濁頭暈眼花
宜服兜安氏保腎丸功效最靈

廣東法政科員潘[illegible]……兜安氏西藥大公司主人……保腎丸……[illegible]

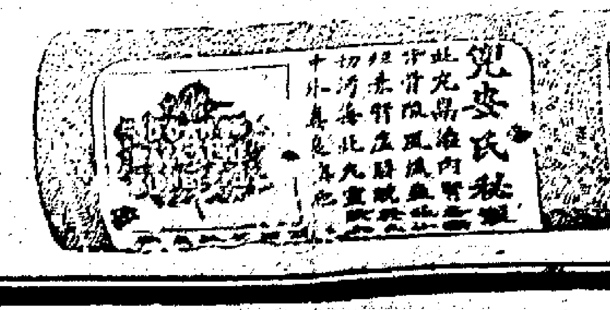

每瓶大洋壹元式角 每打拾式元
上海江西路B九號 兜安氏西藥公司啟

萬國寶通銀行

啟者本銀行實係美國金錢銀壹千萬員總寫字樓在美國紐約埠分枝行於 英京 孟米 架剌吉打 星架坡 庇能 香港 廣州省城 小呂宋 宿務 上海 橫濱 西金山 漢口 巴東 天津 三巴冷 八打威 代理於 高林保 馬打剌士 仲江 厦門 四貢 香港
寫字樓在皇后大道中門牌第九號如有舖兌附揭銀兩請移玉至本辦房面商價錢格外相就本行買辦伊始在本港推廣生理何新 謹啟
●茲將附揭息價列
十二個月週息四厘半算 六個月週息三厘半算 三個月週息三厘算 日息週息三厘
是荷
壹千九百零三年 五月二十八號

VIROL 偉羅補汁 英京倫敦 偉羅有限公司啟

大英註名醫士陳驗明茲汁實為補養血肉中之最優品此汁最易試驗設諸公貴體似覺衰弱憔悴不爽飲食不開和精神敗失之時請試購偉羅補汁服之可於一二星期間必有奇效司時方信服該醫士之言論不謬凡患飲食難進等症併患痨病後未得補養食物賠補身體者宜服之偉羅能治肺痨虛弱骨節鬆軟與血虛等症無論男女老幼有患諸症者服之無不應時取效眞有起死回生之功惟非每飯後服一茶匙能有若此救驗必須恒常服之方保無虞

小兒開盒 偉羅

忌酒者須知

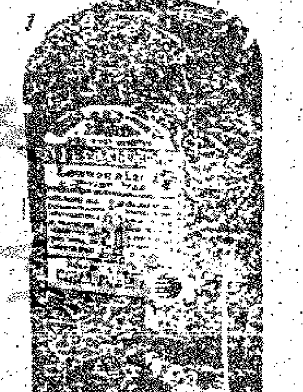

欲飲者……本行代理……威士忌酒……遠東數十餘年其味醇和……中之冠 仕商賜顧零沽……買請向下列各號無不……
安香此偉 南興隆 均泰 呂發 生泰 泰盛 千祥 綏昌
己酉年十月初七日
總代理人連卡剌佛洋行披露

葵家磨麥機器製造上等麥粉

本行以機器研麥取其精良去其渣滓製成極上品之麥粉久已馳名天下及中國各號此粉之性能滋養精神壯身體且其質最又易消化老幼食之均極相宜華人曾用之為日中食之質亦倍故立能培養身中各部講衛生者不可不一試也欲小孩易長壯尤當用之
此粉盛以白鐵罐每罐兩磅價極廉而物則極有益
各洋貨店均有發售購者請認眞葵家機器製麥粉為盼
己酉年十月初七日 三

品者皆讚許為佳品 查取可省補膺去 化之力而所得滋養

花冷土助 思巴天然 透邪水

此水極靈驗極可口凡發生痰疾謂能治大腸鬱結肝經多故痰肥無度酒風腳痛風濕痺等各症各處皆有發售 具旦二
一千九百零八年五月廿六號

廣告

啟者本行新到南州頭等名歐鑽石到港大小俱合鑲作婦女首飾之用如鑲戒指髻花髻押耳環手鈪包帽花心針鏢鍊均皆合用殷商鉅賈如蒙賜顧請至本行寫字樓面商是荷
本寫字樓在德輔道中香港上海滙豐銀行右鄰
壹千九百壹拾年八月五號啟

香港上海銀行

啟者香港附銀兩息項列左 計開
三個月期過息式厘半算
六個月期過息三厘半算
十二個月期過息四厘算
壹千九百[illegible]年八月 總司理人[illegible]啟

承受告白

啟者本堂即承受廣全盛全盤呂宋烟生意舖在香港文咸東街門牌二十九號連舖底架生貨料賬項俱壹係本堂收理倘廣全盛欠到外客賬項即到聲明限至捌月十八日交易清楚倘有越期不到不得追問故特登明告知 且
庚戌捌月十七 和合堂啟

SCOTT'S EMULSION 延年益壽

一千九百零六年正月初二日英國連肺刺臣里六十九號門來付證書
吾手吃打乃連近省第二管喇叭笛手也患肺膜及肺孔發炎之病三月之久將速變內傷之症其肺流血醫官稱其左肺受傷尤恐不合充職復食司各脫滋補乳白鰵魚肝油不日醫官驗其近部大已進愈現目他已完全復元如同管者似常一樣吹號其體狀堅固肉長甚速
加咸侍婦書

何得延年益壽緣由

此童兵得復原體乃全賴司各脫滋補乳白鰵魚肝油內載之眞料羅科田鰵魚肝油奇妙治傷之力「此油為天下最貴亦為最好之藥也」加以司各脫之妙法製造難最敗臟瞬亦可消化受納但須細認包上有漁人負魚標商之眞貨方不致為諸多別家用敗料失法所製之鰵魚肝油所混充

詹伯廉理咳藥

專治咳嗽咳氣喉嚨痰喘及一切喉癢胸膈等症
咳嗽一症……調理若因循失治必至……血內傷之症曾伯廉止咳……喉中之痰愈呼吸不順消除……喘咳嗽調和肺部嗽止則痰處自安 曾伯廉咳藥中並無洋烟 藥中全是草木之質配合並無金石之品
●大瓶壹元式毫 ●小瓶六毫

(香港寄售列下)
永樂街瑞源號 永樂街瑞昌號 德輔道先施公司 下環萬源洋貨店 軍裝街松昌生記洋貨店 中環干諾道中三十三十一號寶安 中環干諾道中同記 屈臣氏藥房 威建藥房
各藥房洋貨店皆有寄售

順記專製荷蘭水

聚者本行之製荷蘭水材料等及各機器皆有發售其機器之堅固靈動各種材料之質美價廉中外各水房皆喜購辦以本行為首屈一指也
本行代理三孖……公司
……商巨賈固然踴躍……移玉香港中環……街本行面議……香港順利洋行披露
德律風式百六十四號

毓麟賛育丸

本藥房監製此丸非以療治病人及非因症而需用者乃於平時無病預先服食俾人生享受福樂之妙品也此丸確能固本堅元弱可轉強可益壯者大而返童顏多福多壽多男子富經驗諸人氣向有乏兒女之人絕少生人樂趣服丸後即能壯健元陽而轉憂為喜者已不乏人又富貴之家艱于子嗣每以不能承祀宗祧為憂服丸後必喜瓜瓞綿延連枝競秀長乘久遠且孕育多為英物長大必然豐美繩祖武振家聲豈特夫婦先獲天倫之樂已哉至若嗜好洋烟凡纏深重者更須加倍服食匪獨可免烟毒傳元兼能見效如神也服法每服一丸每日三次飯後用清水或酒茶茶服　每罇價銀　大七錢二分　小三錢六分

補腦壯筋仙露

此仙露能養身心補腦髓壯筋骨及開胃凡一切勞心過度色傷酒傷鴉片烟傷身體孱弱者服之無不應驗其有遇事驚怯且易惱怒者服之尤妙善能調和臟腑便可卜多壽而多男紳商士庶有勞傷太過精力虧耗者服之最善補益無論男女俱合服食每服一湯羹和清水於飯前後飲　每罇價銀　三錢六分

承項告白

啟者香港西營盤皇后大道西門牌二百六拾二號道生堂滋生堂關務本軒藥材蠟丸生意原日係關學圃開創今因志圖別業自愿將道生堂滋生堂關務本軒招牌全盤舖底裝修傢私貨物等件壹概頂與惠春堂承受訂於八月十七日交易清楚自頂之後任由惠春堂用回道生堂滋生堂關務本軒字號而道生堂加多榮記式字營業□□後生意與隆概與關學圃人無涉倘道生堂滋生堂關務本軒日前有欠到各會項賬□揭借按保等項并轇轕未清等情概歸關學圃自行妥理與新承頂人惠春堂無干特登報聲明以免後論此佈

庚戌　八月初五　承頂人惠春堂披露

天下馳名馬爹厘白蘭地

H. PRICE & Co. Ltd.

此酒醇純和香爽不燥熱能補脾益血強壯精神男女老少均可飲之誠衛生之聖品也內地各國皇家大醫生館大酒店皆于筵宴大贈獎牌譽滿國家大醫士考驗可爲藥料香助益已獸與驗名眞無對家之酒館街巷有心求得好白蘭地者請試嘗之方知斯言之不謬

經銷三大[illegible]各號[illegible]西街源和洋行發售　發行所沙港公利洋行　妙勝洋行[illegible]和　惠愛街富安號　英昌盛[illegible]　東生和　發成昌　始興公號

天下馳名利香威士杰酒

WHISKY　LIQUEUR

本廠開設英國四十五年專釀威士杰酒分庄　香港　天津　上海　石叻　庇能　威海威等埠及各處通商口岸均有代理粵東香港各洋貨店均有此酒發售名曰利香威士杰

乃無上之品曾供英國君主御用王公大臣各富商皆稱此是極醇之酒誠爲英國超等之威士杰酒也

中環大道一十五號廣和洋酒行啓

請細認商標

林文烟花露水揀選上品各花精液加工監製故其氣味清香倂能醫壹切瘡疥等疾久已馳名天下諸君用過便不欲用別家之貨因其特別品質非尋常可匹雖無恥食利之徒百端影射壹經用過立能分辨　諸君光顧必須向殷實行店採買庶免魚目混珠

庚戌　四月初弍　代理人省港叻埠屈臣士洋行謹啟

告白

啓者本公司之麵粉商標係華人向稱三色印璽者日前有人假冒此樣嘜頭魚目混珠希圖射利今在公堂判結永遠不准別人假冒及僞造顏色印嘜以影射特此通知　代理人關佳

庚戌　六月十三　英國柯力近省咈嵩麵房佈告

敬籲名醫

僕爲商務石叻不幸染恙綿纏數月遍延中西醫士無奈藥石無靈病勢日增自恐不起急返香江有友人勸試往黃琪石先生處診視先生即斷爲肺癆之症藥初服即見微效遂接連診視日有起色僅壹月而痾癒盡除精神復舊非先生認症之眞立方之妙何能至此大德難酬謹泐數言爲　先生頌　石奕漢拜書

庚戌　七月三十

香前車路開工廣告

啟者本公司奉憲承築由香洲至前山車路准於八月十五日開工各友所認之優先股銀八月廿五開收限至九月初五止外埠四鄉限至九月十五止如過期者不能作優先股計特此佈聞

庚戌　捌月十三　香洲埠東正公司謹啟

德源

香港中環擺花街門牌二十七號　分局設省城十八甫中約發行

德源號謹啟

分局遷寓

啓者成北輝亞雅號各司[illegible]設多年專保岸上各屋宇[illegible][illegible]之[illegible][illegible]茲本分局內代理人鄧利軒商議[illegible]相宜此佈

光緒十八年十一月廿三日　[illegible]刺滑治謹啓

蛇王林

三蛇　新到好貨　陳皮末　蛤蚧　蛇各物

舖在香港蘇杭街五十九號兩間

開張　香港南北行街富珍酒樓　售處永樂街十七號公生

庚戌七月十六日

廣告

啟者茲奉[illegible]華人[illegible]各[illegible]遷移之案[illegible]者[illegible]明[illegible]界[illegible][illegible]人[illegible]往別處[illegible]自行[illegible]

庚戌七月二十

賓公司輪船廣告

往域多利雲哥華打甘蔴舍路及轉車入花旗內地各埠告白

啟者本號代理寶公司之[illegible]輪船由港開行專接客商前往域多利雲哥華打甘蔴舍路及轉車入坎拿大各埠此船艙位式式改良鋪陳雅麗深淨軒爽電燈火爐汽喉冷熱配匱得宜日用飲食茶水等件本號特派專員常駐船上招待務必事事週到以安客人起居客如欲搭船請早日移玉到本號掛號爲望告白會冀垂青

庚戌四月廿二日

代理人香港海傍康樂道中廣永詳　域多利埠永祥號謹啟

大藥房地富利士洋行代理英京威士頓燕梳公司廣告

啟者本行代理英京威士頓燕梳公司資本及盈餘積合共銀千萬元[illegible]設分局在深水埗[illegible]九龍油蔴地[illegible]第二十七號[illegible]李舞人[illegible]余[illegible][illegible]

資興有限公司告白

啟者本公司定期八月廿五日正午十二點鐘在皇后大道西門牌第百六十八號本寫字樓舉行己酉年式週年常會叙會居期敬請列位股東届期早臨是荷　本公司各股份部暫停止轉名換票至本月十一日起至廿五日止合併佈聞

庚戌　捌月十一　資興有限公司啟

梁同濟大藥局

老少安茶散　老女經調經丸　補腎止遺丸　咳痰止咳丸　疳積肚止丸　神效冷痛丸　斷根止痛油　神效白濁丸

八寶驚風散　還魂止痛散　萬應如意油　香砂蔻油　花柳毒藥丸　珠珀懷抱散

一舖在省城十七甫[illegible]　一舖在佛山新寧[illegible]

代理發售處

香港文武廟直街吉祥　道光街和安　機利文街昌大　口街口中環　街市蘇杭街　長光〇順昌　吉祥〇源泰　番禺永安　昌禺[illegible]　〇徐海發　興泰〇口[illegible]

其餘各省州縣俱有代售不能盡錄

庚戌　八月十二

[illegible]

[illegible]用本藥房[illegible]肥皂[illegible]臭[illegible]所患[illegible]諸症[illegible]

五元[illegible]每打拾五元

庚戌　八月十四

前往新金山等埠

本公司有快捷輪船名八幡丸準於八月廿七日正午開行前往新金山他士麥島湯士威路庇厘士濱雪梨孖利咩等埠船行極爲快捷客位通爽如有付貨搭客者加意招呼僱有華人廚子服役招待一切食用格外精美另派有人在船沿途照料甚爲妥切前曾搭本公司船者續續來函稱譽如貨客欲搭船付貨者請移玉到永樂西街二百四十三號協興船務掛號以免額滿見遺此佈

（本號電話六百二十九號）

庚戌　八月十一　協興船務謹啟

本公司自辦全球洋貨正販鞋帽中西衣服紗羅各綢緞鋼鐵首飾留聲機器傢私玩物纏頭品各色如網器凡日用所需之物無一不備書舖在德輔道中門牌第二百十三號及二百零七號[illegible]

永安公司主人謹啟

庚戌六月初三

告白

啟者本道[illegible]各[illegible]馬頭墳墓之件[illegible]六石鼓[illegible]山[illegible]界址[illegible]各[illegible]六個月後[illegible]定遷[illegible]特此佈聞

庚戌七月廿九

[illegible]將夏天各色紗綢[illegible]十四天由本月拾壹日起至廿五日止

歐美亞輪船公司

啟者本公司有快捷輪船一艘名[illegible]準於八月廿二日由港開行前往[illegible]暨南美洲等埠貴客欲附貨搭者請移玉到本公司商議[illegible]

庚戌　七月[illegible]　[illegible]行啓

分售處

文武廟石級精神閣　威靈頓街聚珍書樓　澳門營地街國民與　澳門柴欄尾益群發　上環水坑口東方髯分局

庚戌　捌月十二日

每本定價銀三毫正

大害　關心世道者幸勿失諸交臂　書印無多速來購閱

諸集[illegible]誌之別開生面都百餘頁凡數萬言彙成卷編題其名曰

五優大影班本　六謳歌形容盡致料戲寫釘刷精良爲

圖畫式諸文　三[illegible]四笑話

鏡看中國十大害　出版

是書用詼諧之筆爲諷世之文舉凡關於吾國吾人之害者分門別類標本給圖分爲六門登

退盤告白

退頂生意人林任芳阮[illegible]等向日創業盛呂宋烟生意[illegible]年舖在香港文咸東街門牌二十九號二樓今因各件志圖別業願將廣全盛全盤生意舖底架生貨料賬項壹概頂與和合堂承受鋪底全盛有欠各行貨賬揭借等項與新承受人無涉特此告知

庚戌　捌月十七　林任芳阮[illegible]等謹啟

[illegible]堂

正價採用真杉木箱專售各款藥丸藥酒分設省港[illegible]門牌四十五號售各色美酒

參茸衛生酒每劝一元　養血滋陰酒三毫八

三蛇壯陽酒每劝五毫　虎骨木瓜酒三毫八

四蛇酒每劝五毫　周公百歲酒三毫八

參鳳酒每劝五毫二　兩庄每劝三毫大

以上各款酒已經名中外驗如神

正宗米酒[illegible]　黑白糯米酒二毫〇

陽元杞菊酒[illegible]　雪梨酒二毫九〇白糖酒

[illegible]

長安酒店新張

長堤留名酒家亦有神仙之福安隨所遇大地何非逆旅之湯偶然登太白之樓合當長飲況復蹈小紅之座寧不安然是以跌宕若蘇長公風流如謝安石[illegible]征之游[illegible]頌乎行裝每有會心于[illegible]赴足然街無佈寡肆息征較本酒店愛集巨金構成傑閣俾海內才人墨客所之如歸知世間玉宇瓊樓隨處皆有洵于且樂況石塘之風月宜人盡與乎來居香海之厨蔬花鮮地加以本酒店菜色精美花樣新奇鄉夏生涼被錦羅熏三冬亦暖招呼極一時利便設如入寶山[illegible]備食單價格擬顯見月新開世界三千揭幕臨風笑指開于十二膳君子駢臨道左敬扳垂青本主人鵠候門前預爲佈白　本店開設在石塘嘴門牌四百二十五號電話四百六十四

宣統二年八月初十　八月十二日開市　長安酒店披露

[illegible]酒家及各辦房

啟者西洋人加拿由香九百壹十年捌月十二號起不在本行接取告白及代我收取銀両特此聲明

香港酒店行十六號　馬氏商務圖錄佈啟

壹千九百壹十年　六月十五

Mansions

飛龍公司

本公司有新腳車出沽每駕連燈氣筒車燈車鎗器具連袋壹應齊價銀七十五元　有電自行車出賣每輛銀六元或八元　兼接修電行腳車打字地[illegible]件請君光[illegible]修五至[illegible]道中大十三號本公司面

壹千九百一十年八月十八號書

設刻下日商又在外部運動極爲要求而日本駐京使臣及駐滬之日本領事又紛紛函達汴撫據云該國商人在駐馬店營商務業已糾資三十餘萬應請俟遷所失否則仍請准照通商大埠辦理等語云

○蠅營狗苟之警道　湖北巡警道金與初調補激時甫一見面即將京中八行特從靴中拉出當面呈與瑞督拆閱之後即大加申飭並謂我以爲你們做學生出身的真能破除積習不甘爲此蠅營狗苟之事不料也竟蹈襲成套運動八行可謂青出于藍說畢狂笑不止遂命差役將此八行粘于官廳之壁金與知事不祥而又無可如何只好唯唯而退故有改署鹽道之委其札中并有須將鹽務大加整頓以贖前愆等語并告以所有鹽務委員不得擅自更換又聞當其委署鹽道時瑞督即告以湖北巡警不是閣下所能辦的先署鹽道以覘後效云

○魯省京官血有冷熱　山東京官因不滿意於孫撫督辦萊陽激變戕民事初六日在山左會館集議公舉柯劭忞領銜具呈都察院懇爲代奏侍御王寶田亦臨會聲稱如此次無效再上封奏嚴劾爲無辜之桑梓鳴冤願犧牲性命亦所不惜而王侍郎則對於此舉擬運動都察院總憲張英麟爲之代奏繼聞呂海寰以官紳衝突究竟不宜擬出爲調停云

紀事　香港新聞

○臬署刑名案　黃與被控謀殺一案昨由正臬司偕同陪審員件刑名案提訊法政司戴維士代皇家主控廖亞李馬打律師轉訴砵打大律師爲被告辯護法政司曰犯人前在新界深圳啇牛爲業死者亦是一啇牛之人居於華界於七月十六號朝約七句鐘死者帶一牛一犢欲往售賣另有一人亦帶有牛隻者及別人多名皆在沙田之路上見之後又有人在沙田見之至晚上死者至沙田時有人見彼入某茶居犯人與一人亦在焉死者停留半點鐘久遂於是晚七點半鐘離茶居而去茶居主人可以証出死者當時尚帶其牛向九龍而去約十分鐘後犯人與其同行者亦離茶居而去惟並無牛隻此後並無人見死者至翌日下午約三點鐘九龍水塘監工人布洛賓氏接其工人消息即由深水步往沙田約行六英里許及至見一男子屍首在水塘中後將死屍拖出又見塘邊有物數件此等物件似非死者之物或是兇手之物亦未可料又見草上有血痕顯然是該屍被人拖落塘中附近又不見畜物等項後有人於是晚一兩句鐘時在深水步牛欄見犯人同一別人該處相隔約八英里彼羅斯時則拐一牛一犢向一人問其牛之値以恐其而論於夜深時候驚醒夥伴以問牛價則爲可異惟聞說鄰居之華人往往如此翌晨九句鐘犯人賣其犢與一人取價九元五毫及午再賣其牛與壹屠戶屠戶轉賣與別人屠宰祇留下牛角一對死者之兄弟認識該犢是死者之物而犯人在裁判道署時則謂兩畜俱彼自己之物謀殺案出現後大禮拜始將犯人拘獲所有証據是大概之証據其中並無特別情節足可以証出犯人即是兇手陪審員所須決斷者是否信犯人曾犯此謀殺案也官訊証人後砵打律師曰此間有問題數端今無証據可以証出死者是否被人謀死在水塘尋獲之屍首無人辨出謂是死者之屍首亦無人知文建後其人是否已死此控案必不能成況又無証據可以証出其人是被人謀害官曰有之大概之証據甚多惟足與不足則另是一事砵打曰是否謀殺一問題並無証據可陳於陪審員之前法政司曰此中之難處是死者死後並無親戚見過其屍首惟在茶居時有人見之亦可以足矣砵打曰惟此屍首未經辨認不能當作文建後之屍官曰本司意謂汝所言者應對陪審員詳論砵打於是轉意見對陪審員辯論一番各陪審員退入內堂研究後皆出謂犯人無罪官遂將彼釋放

○火案再訊　乍畏街九十八及一百號之失火案昨日在警署再訊店東名馬焯龍者供稱九月三號早約三點鐘一僕値到家中報失火聞報立即往乍威街見第一百號店已倒塌該店是燃用煤氣樓下三火樓上兩火店中並未藏有爆竹火藥等物證人黎培供言起火之夜彼宿於九十八號樓下因火警聲驚醒即奔出街外見華與豪着火是時本店無火即奔往報東主知一百零二號之正華店東供言起火之夜在本店樓下約兩點鐘時聞部櫃上聲驚醒即着夥伴燃燈斯時見隔鄰有火燭衝入店內見是火茨遂即奔走並未聞有爆炸之聲答哥利幇辦之問云奔出門時未見牆壁倒卸代華與豪之律師巴麗言部櫃之倒或因爆炸所致官遂問曰櫃因何而倒答曰不知因在睡夢中一住居實華里之廚供言聞大震之聲是倒屋所致並曾告夥伴謂是倒屋不必驚慌旋見有火燭衝起遂與諸伴走避一華差供言兩點半鐘行經是處時安然如常未幾即聞倒屋之聲響如巨砲又見火起遂吹號筒又會往爆屋樓上救出數人英差加尉供言是早在五號差館聞響聲疑是巨砲向西望見火光又聞號筒聲即命人搖警鐘我則向火起處而去至其處見店之後半已向實華里倒去救火人到即合力灌救至四句鐘火熄英差賈律供言火熄後搬移瓦礫見一火水罐已炸一火水燈小子藥十三枚次日又尋出一火水罐爆仗一滿籃煤氣喉五段哥利供言是晚在堅道第八號差館驚醒見火即奔下乍畏街見三店皆火第九十八與壹百號之間牆已倒壹與壹百零二號之相間墻無爆炸痕跡如經炸則三店之墻必俱倒墻倒之聲遠聞之如砲響必是墻倒無疑煤氣公司中西人某供言查店中煤喉只有扭壞之形並無爆炸審畢官與衆陪員定六人死於火餘一人之死雖定因屋倒失火牽倒鄰店

○郭氣之論坍屋事　比月以來坍屋至五次死傷數十人固不得諉爲偶然之不幸矣然則咎將誰屬歟雖不能確指而不得不有所疑也竊嘗考之屋之致於坍者則地動也風颶也白蟻也滛霖也載重不勝也証以近事徵諸人言則似皆不然也豈不怪哉唯還來秋雨頗多或由於濕歟亦或有之未必盡然也蓋粵省於春夏之交每多水浸而鮮有坍者其故何在得毋因磚牆之有異乎夫內地之磚縫多用全灰而本港則僅用灰坭而所謂灰坭則灰少而坭多許且因坭賤乃厚塗以省磚而牆遂不堅牆不堅而屋坍固意中事非偶然不幸也省城屋牆薄雖有水浸竟少傾香港屋牆厚無水浸多塌兩相比較察其異點固非難事也磚縫全用熟灰與雜用灰坭孰爲堅實亦常人所能決乃竟異其趨賦費解哉或曰全用熟灰則建築費加多不有損於業主乎曰人命與財產孰重且工料所增不及十之一二連地價計則百元中加數元足矣損此少數之財以保全人命爲香之耶況屋既堅固能耐久修補費亦因之而省尤有益於業主多多矣雖然此僅謂於再新建築者若論昔日及之方則莫如住屋者自顧性命留察其屋有朽敗堪虞之處即請業主修補其新開通天者尤要注意語云病向淺中醫有備斯無患矣若夫屋之外見似宜改良者水筒其一也今之屋頂多有平臺便用而易積水且兩屋之間僅一水筒兩屋頂之積水僅由一小孔合流而下且數層之石騎樓亦皆以曲小管流歸此唯一之小水筒稍遇雜物阻礙即形閉塞故騎樓積水墻磚滲漏者隨在而見所以騎樓傾塌尤爲數見之事豈可不爲之設法改良以弭斯患哉鄙人目擊心悸因呈管見敢請高明裁之

○塌屋餘聞　馬利順街第十三號並第十五兩屋既塌後警差[illegible]將所有磚瓦木各堆積之物遷去[illegible]之屋現已以木杉支持以免不測[illegible]點半鐘時復由堆中尋出屍首一具[illegible]點鐘時復竟出一具前有四人舁入[illegible]院調治有二人已因傷致命現總計死於是役者共八名

○被控縱火　部吉利街三號合順洋行控告某甲縱去頭髮五十磅値銀三百元原告謂曾命該被告往職倉取頭髮被告遂乘勢竊去官聽供畢以証據不足判甲省釋

○小呂宋爲疫症之埠　本港輔政司日昨稱本港政府謂小呂宋爲[illegible]疫症之埠

○美艦抵港　昨午一點三十分鐘英國東方艦隊入港由中國之北抵港九龍砲台燃砲致敬後由號令鳴砲[illegible]之各艦均隨號令鳴入口大著即將錨泊於戰艦停泊所而小魚雷四艘即泊於九龍港閩水師提督哈畢氏將於今早由卜頭登陸拜會港督云

○澳事拾零　法人馬得尼威迫竹仔室酒店主人一案現仍未得有實確証據證實在其身上搜出手鎗一枝惟此亦不足爲據彼可自稱因常川往來內河各埠藉以保護方可解脫聞因此事澳政府與法領磋商屬傳法領事交全權與澳政府辦理云

○裁判道案　前照警差拘入福隆里一號某烟室內拘獲吸烟者二十名昨控訴於案○某街某店因假冒息香招牌有干禁例昨遂將香連人一並控訴於案

○澳門近聞　日前在澳門起出由順德拐去之小童六名於初六日已發往皇家醫院待其父母到領十六日有四帮人到澳門其中有一帮是夫婦同來者十六日下午當正按察司面前各自認回小童一面時有笑者有哭者各人請准具結即帶小童回家惟按察司謂各造人等尚未到齊將各小童暫發回醫院留候○時醫銀號東主林含蓮願每百還回六元惟各債主不允故未有成議　十三日美國遊客七十名搭瑞安輪船來澳遊歷至晚由原輪回港

○上控賴子進案　鄧黃氏請准在英國大審院上控賴子進一案昨由正副兩臬司提訊砵打大律師爲上控人代表鶏刺巴士打大師律爲賴子進辯護抗拒鄧黃氏所請謂該稟已不合時昨日經已滿期云正臬司曰本署因此問題已定一新章本司不能任汝抗阻鶏大律師曰此不過爲本署利便計惟大人不能更改大審院之定章正臬司曰昨日乃在假期之列另有稟詞欲汝抗阻之意砵打曰押候至假期滿後方提訊正臬司曰然

○金州輪船火後餘聞　金州輪船失火在海面起獲屍首七具其中除一具外俱十六朝方覓獲者尚未腐敗料是金州輪船之人尚有屍首未經尋獲或已漂出港外云

倘有香港新聞刊精華錄

各國新聞

○俄拘德弁　(南清電)倫敦十九號電云接木司寇消息云該處拘獲軍隊時見有德弁二人形跡可疑遂拘之候訊

○實行兵制　同日電云法國歲中革除兵籍之人有抗新兵制者法政府設嚴法禁止此輩

○煤工罷業　同日電云威利士煤工罷業者一萬二千人彼輩有聯會相助恐全體罷業

○葡國內政　[illegible]十八號電云葡王似有爲之君而葡萄牙國內政之變動要止凡於前幾後所有因倡議變政被收之黨人及部務[illegible]告已赦免

○希臘海軍　同日電云前傳希臘國向[illegible]利國購買頭等巡艦之說未有確耗

告白

大英香港按察司衙門提理承辦遺產事務處爲原日居住大英香港域多利城摩囉下街門牌第三十七號已故梁楠又名梁澤周遺產事　本衙經已按照一千八百九十七年承辦遺產則例第五十八款批出以壹千九百一十年十月廿九號爲該已故梁楠又名梁澤周各債主追討各數之限期仰各該債主務於期前各將債項細數列單追討萬勿延遲此佈
壹千九百一十年九月廿壹日
承辦人律師[illegible]史篤士及孖士打　雪廠街太子行　謹啟

承頂告白

啟者香港中環德輔道中瑞安隆紅杏林兩號各東志圖別業經將全盤傢私招牌貨物名項頂與趙有獲堂承受准期本月廿二日交易清楚如兩號日前有欠到各數貨項揭項會匯担保等項概歸舊人經手者支理不干新承頂人之事嗣後生意亦與舊人無涉特此佈聞
庚戌八月十八　趙有獲堂啟

告白

公啟者弟尤松筠營業招牌源盛號前在德輔道西門牌第八十號另在乍畏街門牌壹十九號二樓佈告　諸君知悉弟得悉聞於本年四月十九日及本年六月廿八日因斯時不在港有壹人非弟授權之人私用弟之名尤松筠圖章給數人揭單担保單或借單誤交銀兩因弟懇勿信此等單據及担保單據　諸君祈爲知之決不肯招認或清還該單也特此佈聞
庚戌八月十八　十二旦　弟尤松筠披露

要項告白

中環荷李活道門牌二十七號瑞發興記什貨生意各東志圖別業全盤貨項物頂與順利堂承受經立退約八月十七日交易清楚任由順利堂用回瑞發改用逹記開張日後生意盈虧與舊人無涉所有日前欠到各行貨賬担保未清等項壹概歸舊人支理清楚特登告白
庚戌捌月十八　順利堂謹啟

招請買辦

啟者現有本港鉅等洋行專辦出入口貨者欲僱用買辦壹名其人須歷練商場寓盤妥當至於保家之款至少五萬元有意求斯缺者請函致
香港雪廠街太子行貿臣史篤士及孖士打　二冊旦
大英壹千九百壹十年九月廿一號啟

墨西哥國及庇魯智利等埠

啟者茲有[illegible]輪船名武洋輪准於八月廿日開行前往墨國民成李祐等埠後往庇魯智利等埠上客位寬敞通氣足工役招呼貴客[illegible]伙食格外豐足如有到中環[illegible]附貨搭客[illegible]傍壹百四十號[illegible]洋商會分局胡玉生[illegible]佐宸會[illegible]武洋輪准九月十四驗眼至廿日開行香港輪船十壹月十四驗眼至十壹月廿日開行[illegible]洋商會啟
庚戌[illegible]旦

[illegible]兒義欵

登報　五百元　合興行　黃耀東　郭君　洪德芬　曾月溪　乾泰隆　陳席　郭瑞亭　以上每捐[illegible]十　[illegible]陸　卓堯峰　以上每捐五十　胡海籌　黃瀚源　陳振南　容記兆　[illegible]捐廿五元右二十三位共捐限三千八[illegible]止連首次已捐銀三萬弍千零五十元合共二萬五千八百五十元正　三冊旦
庚戌捌月十八　同慶員何棣生披露

紀念休息

啟者本月念七日本街爲孔聖誕辰是日各舖[illegible]壹天以申紀念此佈
孔子[illegible]二千四百六十壹年　捌月十八日
香港永安街公啟

夜冷告白

啟者本月十七晚時准於八月十八日即禮拜三日上午十壹點鐘在海傍東七十七號貨倉內有金山船之貨計開參茸紳香雨帽冬菇杉枝元啟白果市餅海折洋葱纏菜快子掃把出投以價高者得致銀紙交易限期即日出清貴客看貨議價下槌之後若有錯漏或意外之事俱歸買者自理特此聲明　孖一旦
庚戌八月十七　晚時及候缺啟

韋廉士紅色補丸　救孩之命

廣東梁君述說其子曾患瘰癧爲韋廉士大醫生紅色補丸所治愈○瘰癧症乃由血中有毒之徵象蟲所致韋廉士大醫生紅色補丸療治瘰癧即使其血潔淨有力以驅其毒之微生蟲故是丸亦爲醫治瘰癧獨步之聖藥也玆有梁君用行爲廣東貞昌洋貨號之夥友週書致節云○小兒秀彥現年四歲二年前曾患瘰癧每發必有定期體漸瘦弱每日嘔吐發厥胃不思食雖乳亦不能稍留由是形消骨立幾類骷髏目睛內陷面無生氣醫士每日診視見其病勢如是之重投以名藥總不見效余甚恐其夭折憂急萬分有時發熱過甚竟至昏迷不省人事余已無望其生矣一日偶閱新聞紙見載有韋廉士大醫生紅色補丸醫治小孩之功用即勸余要便小兒服之買照每瓶所包仿單將丸研碎與茶調和每日與服壹丸未幾見其身體日有起色無何瘰癧全消胃漸復原嘔吐亦止安寐至今四歲身體肥壯非韋廉士大醫生紅色補丸之全功曷克臻此人生自幼至老當知身之強弱全繫血之盛衰韋廉士大醫生紅色補丸能使血潔淨有力而生稠濃鮮紅之新血故服壹丸即得壹丸之力也是丸常

廣東梁用行之子秀彥患瘰癧服韋廉士大醫生紅色補丸而獲愈

(謹防影射假冒勿被所惑)
Dr. WILLIAMS' PINK PILLS FOR PALE PEOPLE
(韋廉士大醫生紅色補丸)

如是醫治血薄氣衰腦虛百損腸臟不舉經失調風濕骨痛腎骨酸痛左癱右瘓腳氣衝心乾濕癬癩皮膚炸裂山林瘴氣胃不消化肝婦女月經不調白帶白淫男子操勞過度起居不慎所患各症莫不奏效有藥到病除之妙也以上韋廉士大醫生紅色補丸中國各處藥局凡經售西藥之處均有出售或直向上海四川路八十四號福利公司隔壁韋廉士醫生藥局郵購每瓶大洋一元五角每六瓶大洋八元遠近郵費一律不取
香港代售處　屈臣氏大藥房　德輔道中[illegible]生行　德輔道中及大道中先施公司　真光公司　永樂街四十三號萬德昌正頭處　永樂街四十二號　德輔道中永安公司　中環大馬路百十二號門牌均益祥號　七號德昌榮正頭處　淨之著名藥房各處大藥房俱有此丸代售　中環中國會

銅鐵床平沽

啟者本號現存各欵大小銅床鐵床彈弓褥等物甚多今將該貨平沽八月十八日起至八月廿八日止共平沽十天照原價七五折收銀交易但欲採買者切勿失此機會
庚戌八月十七　芈一旦
香港德輔道中廿六號　昭隆泰啟

請試三米多士肉精粉

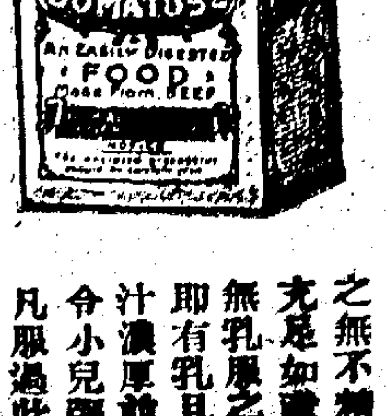

三米多士粉係用化學法取食物之精華製煉而成嘗能廣嗣種子凡先天不足身體虛弱服之無不精神充足如產婦無乳服之定即有乳且乳汁濃厚並能令小兒強健凡服過此粉者無不大獲奇功此粉各藥房均有發售取價亦從廉耳
庚戌捌月十七　三冊旦
總代理人吻啫士洋行謹啟

遷舖綢緞大減價

蓋聞交易公平實價周官司市之道貴賤同價時辟許齊行物之非本號開莊以來專辦綢緞洋貨[illegible]女綢新欵衣服精益求精[illegible]以供[illegible]選等號[illegible]舖面欵[illegible]屆中秋[illegible]減價平沽[illegible]本號[illegible]招徠[illegible]失此[illegible]五月[illegible]
庚戌捌月十七　協德泰店告白

廣東酒店有限公司

啟者本酒店經已八月初八日請各股東聚會照章議決署註冊八酒店公議各股東每股加收銀五十元限至十月初九日收齊凡係本酒店股東仰依期到本酒店櫃面收給回收條是荷　廣東酒店有限公司謹啟　庚戌八月十七〇日

催收賬項告白

啟者本酒店開張以來歷蒙諸君光顧銘感已深貴客掛賬有等兩年所欠賬項未蒙清找茲叙會定議凡所欠賬項概由八月十七日起限至九月初十日一律收清仰送來本酒店交收給部存據或交本酒店取賬人簽月生及邸弱豆發字收理蓋本酒店花邊收銀圖章作實如快交別人與本酒店無涉限期已過未經清找本酒店登報大街於新聞紙告白欄另交狀師追收先此明請君見諒是荷　廣東酒店有限公司謹啟　庚戌捌月十七〇日

論說

袁樹勛果以禁賭爲唯一宗旨耶　文坍

事有成敗。情有眞僞。此中是非黑白。迥然不同。當局固難自諱。旁觀亦不能代爲之諱。其眞也。雖殫精竭慮。欲以造福者生。而或撓於意見之私。或阻於讒間之口。終不能達其目的。以至破敗而不可收拾。識者猶必諒之。謂其心本無他。若其僞也。雖架大題目。刻意彌縫。成則專其利而居其功。不成則諉過於人。而恨其謀之不遂。卒之衆怒難犯。事敗垂成。尚且仗義執言。謬掬肺腸以相示。識者猶必非之笑之。攻擊而痛罵之。謂其意在彼不在此。欲蓋而彌彰也。如袁樹勛之禁賭。虎頭蛇尾。至今日已成畫餅矣。原其初志。眞耶否耶。試細心推求之。

袁樹勛之爲總督也。其爲廉正長官。而造福我粵人乎。抑爲貪污大吏。而遺害我粵人乎。說者謂其在滬上時。曾與某豪紳秘密計議。粵中從鹽務入手。每歲騰挪數百萬。綽然有餘。故入京以後。升署粵督。而某豪紳一聞朝命。先行返粵。佈置一切。此得諸道路傳聞。或不足據。然袁督抵任未及三月。即有包承鹽綱之事出現。又恐關乎民食。驟然加價。紳商勢必反對。因美其名曰籌抵賭餉。興利耳。除害耳。名正言順。壓制一時。豈知粵欲難成。激動公憤。報紙則詰責。輿論則沸騰。函電紛馳。爭鬨奏案。及部派員來查。兩鹽捐之局。漸成瓦解之勢。鹽商肉將入口而被睡喚。竟乍入囊而遭剪絡。綿綿此恨。鬱鬱難平。不禁爲當局者慨然矣。禁賭禁賭。尚有何心。

我粵紳民。非謂禁賭之非善政也。但以官場無信。惟利是圖。今日禁之。明日弛之。朝令夕更。已成習慣。若陡然將千百年之賭患。一時弊絕風清。非有實心實力爲國爲民之官長。殊不易言。斯時鹽已重征。賭仍如故。豈不併使吾民多受一層煎熬耶。且各官俸薪微薄。不敷應酬。平日多恃賭界陋規。以爲津貼。一旦概行封禁。何能枵腹從公。是議禁者僅袁督一人。其下之延頸企踵。希望禁之不成者。奚啻盈千累萬。一齊人傅。衆楚人咻。此袁督所以有初鮮終。會奉部文詰駁。歸開會商承理。即又若置禁賭於不問也。

雖然。袁督非眞欲禁賭耳。如果欲之。何難毅然孤行。據諮議局第一次議案。奏請嚴禁。試觀當日岑春煊之禁小闈姓。何等爽快。安見其先籌抵款。然後肯爲禁絕者。藉曰。辦新政。凡百需支。失此賭餉大宗。從何抵注。則除鹽捐以外。無法籌措乎。未必然也。酒牌有捐。膏牌有捐。皆從鹽綱改局之後發生。不過一轉瞬間。即增二百餘萬入款。一切經手沾潤。多少無可稽查。其餘零碎雜捐。擬充各樣經費。尚日新月異。層出不窮。以四百萬賭餉計之。已足調抵。況以才過桑孔之袁督。豈眞兩手空空。一籌莫展也耶。

夫人必犧牲一己私利。然後能謀社會公益。若先有自肥之見。橫梗胸中。不獨作僞徒勞。事終無濟。縱令幸而成就。如願相償。而大利所在。害必隨之。斷不能受之泰然。見容於清議。今袁樹勛赫赫兩廣總督。倘非不專也。倘非不重也。苟無自私自利之心。何事不可爲。既知賭博之害。爲粵中所獨有。欲禁之則直禁之耳。如謂欵絀彌補。政府必有責言。則富貴浮雲。拚擲此一品官階。爲民請命。將來輿情感戴。鑄銅像。立紀念碑。奉爲禁賭除害偉人。榮幸何如。奚至今日鹽不能抽。賭復不禁。僅於日前爲山票公司加餉爭承之事。煌煌牌示。中有本署督唯一宗旨在禁賭一語。又謂如果籌有大宗欵項。當律禁賭浮蠹云云。嗚呼。眞耶否耶。吾願粵人又試細心求之。

總譬謂自張人駿去粵以來。無一善政。可以增吾民幸福者。至於盜賊逼地。搶劫頻仍。但論順德一隅。無一鄉不有匪踪。無一家不遭劫禍。擄人勒贖之案。纍纍若貫珠。捕務廢弛。已達極點。乃袁樹勛耳無聞目無見。任吾民奔走控告。置之不理。不聞其赫然震怒。參一縣官。革一營弁。坐令地方糜爛。貽患養癰。是誰之過歟。禁賭即所以清盜源。今袁督於寇盜縱橫。尚漫無覺察。可見其禁賭一事。或未必眞以此爲唯壹宗旨也。岑春煊鹵莽剛愎。學養不及馬丕瑤。竟能因禁絕小闈姓一事。分道揚鑣。留我粵民感念。豈鼎鼎盛名之袁督。才智反出馬岑下耶。吾有以料其未必然也。

本報特電

八月十七日六點鐘接北京電云

資政院定廿日召集議員

又電云　粵督袁樹勛奏請與遍登報紙併通咨各省

又電云　葡人速議結澳界　以杜葡人進佔

又電云　學部奏此次考試留學畢業生被黜伍百餘人未免過多請擇尤酌量提升錄用

又電云　山東京官公呈萊陽民冤之慘狀現攝撫王決派員再往澈查

又云　江督張人駿因請病假暫不晉京

又云瑞澂鄂民奏借欵拾萬萬。築全國鐵路。度支部初議駁。繼因財政困難。又擬議准。

又云京奉鐵路總辦被參。現郵部議請旨革職。

又云盛宣懷主張幣制。以金爲本位。度支部因財政困難。極力反對

又云各樞臣。均反對盛宣懷主張用金本位之議。

上諭

〇八月十二日召見軍機顧抄奉　上諭沈家本著充資政院副總裁欽此〇同日奉　上諭著南韶連雄府知府員缺著宋聯奎補授欽此監國攝政王鈐章軍機大臣署名奕劻假那桐徐世昌〇十三日　本日召見軍機那王司迪克沈家本內閣奉　上諭署四川右江道員缺著歐陽中鵠補授欽此〇十四日　召見軍機那王多爾濟帕勒穆西公金貽克軍林內閣奉　上諭出使英國大臣著劉玉麟補授欽此〇同日奉　上諭外務部右丞著施肇基補授欽此〇同日奉　上諭山東提學使著陳榮昌補授欽此〇同日奉　上諭廣西桂林府知府員缺緊要著該撫於通省知府內揀員調補所遺員缺著舒志補授欽此監國攝政王鈐章軍機大臣署名奕劻假那桐徐世昌

記事　廣東新聞

〇電京報孫汝棫梗柳嶼　爲申請給領[illegible]發電費[illegible]線跡詭秘請派偵[illegible]勸隨時電知由兩廣歸欵[illegible]自光緒三十四年[illegible]至上年底有過遇偵電等費[illegible]欵立自本年正月起至[illegible]底止共經費過偵電等費合坡洋銀六百[illegible]八元現惡鄧學任滿在即懇請批飭從速電匯俾得歸欵實爲德便再孫汝楳日內回坳並速核撥舉合并奉聞須至電者

⊙請速擬商天佑同粵電文　北京郵傳部列憲鈞鑒江電敬悉詹京卿已允担任粵路同深欣戴當即轉致各善堂衆股東於約法三章一體決議現接愛育善堂仁惠行善堂及股東蕭福堂郭道三張少棠李石朋等數十人函覆謂可詹京卿才大望著歷著勳猷全衆歡迎求速奏派並即總理期共利濟爲叩合函電稟覆伏乞

〇番禺羅光廷稟

〇警務公所司書生羅娼寮續聞　警務公所司書生楊文瑞膽敢在大石街開設私寨勾引良家婦女以圖漁利致被速案押究茲聞劉道對於此案以非嚴行懲辦不足以儆將來特於日昨札行番禺查封該私寨云又聞姚科長日前路經該街撞見公所司書生陳某曾在該私寨行出故於日昨將陳某斥革其楊文瑞則發縣解回江蘇原籍交保約束云

〇處決擄劫案匪犯　十六日南海縣土令由監中吊出香港提回之著匪郭新求即芽架求自認陳汝驛番禺縣著匪區鏡流混名淳緒鏡又混名貫八鏡即區鏡共兩名押赴市曹處斬並飭會共領事前往觀刑查該兩犯係本年三月初九夜夥劫鼎隆文滘鄉紳士林殿光家擄去幼孩五人

〇陳惠甫之與牌照捐　馮商榜源自願報効普舉十二萬員開具說帖由戒煙總會會長陳惠甫轉陳潘督請將煙膏牌照捐改給該商承辦並將該商說帖附呈現奉司函覆碍難照准茲將原函錄下敬覆者現接大函並馮商說帖一扣備悉一是查牌照捐事宜現由禁煙總局改良辦法一展緩取捐期限繞限購土者一個月後成膏繳捐一錢遏門鎖私巡船改由扶北開抄錄洋土出口數目以資稽查一私質免予允公各令販土之人將土轉交領有營業憑照膏店承受煮膏售賣似此變通辦理當無窒碍雜行業經詳請督憲批示應俟奉到憲批遵辦所有馮商擬請承辦之處應毋庸議除批示外理合函復

〇曲江令喊鄉人救命　曲江縣李令前數天下鄉催糧行經清風草地面突遇匪徒數十人將李令皮箱搶去并將護勇手槍數枝奪去李令狼狽奔入附近村鄉喊救鄉人鳴鑼奮出匪逐呼嘯而散云

〇寫請加餉承辦酒樓筵捐批詞　南海職商陳乘年加餉承辦陳塘南新填地等處酒樓筵捐督憲稟奉永提札飭水巡警局查案稟復核奪在案茲該商昨復稟請由本行承辦各情奉麥提批云現開花捐商人貲殷奚因違警道飭令加餉己稟准兼承筵捐應否分別加抽每年繳餉三萬元等情惟未准巡警道備移有案既請由本行承辦每年繳餉三萬一千元較之黃姓乘所認餉數尚有加增應否准予該商承辦之處候移巡警道覆明再行飭遵至大沙頭酒樓不日落成自應一并歸商承辦將來應否酌加餉銀屆時再查明核奪

〇皮箱工人籲求加價　省城皮箱行西家因日用騰貴向東家求加工價東家以所求過未允照加屆此西家行偈貼長紅一律停工情已登前報茲聞此事現已調停妥協初時家要一律加二現議每貨加二五紙貨加一家亦已允肯一律照常開工云

〇陽春不准改隸縣變　督院批示蘇〇並等呈爲改隸陽江等事云陽春陽江壤地毗連雷水可通語言性情習慣與恩平情形迥異昨據藩學臬司會詳毋庸輕議改復即經據呈具奏在案所呈毋庸議

〇香洲埠免稅之道批　勸業道批香洲埠商王銑等稟云查該埠免稅一事先經前山同知核議禀覆當經會同藩司務處詳請督憲核辦候奉批示另行飭遵現已將原詳抄發前山同知轉飭遵照仰前山同知遵照另檄辦理

〇佛山酒行之集議　佛山酒捐股局於源酒里原議八月初一日開辦嗣因有罷市之言已奉大憲諭令緩辦現聞該酒行值事等查得行內寬利酒店有崔檀堂於奉諭緩辦之後仍復攏弄行內各店領牌運桶鎔肥巳實爲行衆集衆公議即將崔檀堂搭逐出行云

〇非飲錢入巳即可釋放　督院批示朱涯滑呈爲破壞公益事云該職等設立自治研究社並未經該縣核准開辦輒敢收錄社員六百餘八飲基本金數千元且查閱粘呈章程尤與地方自治籌辦處所行通則不合實乎該縣之不准該職等設立也惟該縣封社拿人之後尚未另行組織研究所以爲士紳研究自治之地尚怪該職等有所藉口仰地方自治籌辦處核明轉飭歸善縣照章籌辦其拘拿之人如果實係年老無識並未飲錢入巳者迅即分別釋放云

〇火警例誌　十四日七點半鐘河南車路新四區瑞龍里第二號門牌黎湯兩姓同居因煮飯失慎燒去該屋半間幸消防隊馳至救息

〇被竊一萬兩銀單　商人陳鴻昌向在泰園開張陳騰號紗綢生理月之初八日下午有銀單一萬餘兩藏諸服包內路經揚巷地方人多擠擁該銀單竟被匪摸竊而去現陳鴻昌擬赴地方官稟請緝匪追贓矣

〇東莞不合資格之議員　番禺縣河南鎮選民梁漢臺等控稱黃榮查等十人被選議員查事與定章資格不符等情現自治籌辦處察閱粘抄案經控告是否屬實仰廣府迅即澈查明確分別照章核辦具報云

〇警署又擒獲名暗查　日前警署原設有探訪隊後因款項不繼暫行裁撤茲聞劉道以近日盜風日熾再行招募暗查數名附設於西五區並通札各區所嗣後如有暗查報到緝拿匪犯官即協同辦理云此節係因日前有西壹區暗查到東門外緝拿拐匪黃全大靈龍偕被拐幼孩豊案以致當時東警區偶執該暗查爲西區之人因之諸多窒碍所以劉道有此通飭相助爲理之舉云

〇且看李提如何具復袁督又如何參辦　各州縣所之巡勇多係護餉解犯及聽候上官差遣之輩並非以同綠營防勇有緝捕之責李提訪明此節多是空額有名無實特行者覆袁督嚴查案袁督當即移覆李提謂此節言之實堪[illegible]近來牧令祇知趨利不顧大局非嚴行懲辦足以儆將來現特移請明白指名具復以憑[illegible]辦云

〇粵路[illegible]車碰傷多人續聞　粵路火車日前相撞查悉十三日上午由源潭開行至大逕橋落客因是日軍田鄉古大王出會並有男女搭車往觀者甚衆且適有牛一頭[illegible]時故開車畧爲遲滯而工程車是日[illegible]子十二車爲沿途鋪路之用因車頭[illegible]軍田站巳由客車代拖石子四車[illegible]斜路而各車幸尚未開行工[illegible]貝尺司機者急欲[illegible]一見工程車至[illegible]尾以致在後[illegible]工程車因車撞來其勢稍殺不[illegible]視各搭衆故[illegible]且幸代[illegible]務總管黃雲川搭[illegible]封有廿餘人亦在車上微傷[illegible]均屬輕微而各車[illegible]無甚大碍云

〇葬山被擄　順德安教鄉大社劉視瀛積蓄頗帶匪徒入巳垂涎本月初十往甘竹安葬母山是晚宿於某山中爲匪偵悉即約匪破門而入富塲鄉鯉山中一人擄覘瀛而去明日勒價行信回家取贖

〇新寧鐵路近聞　新寧鐵路現由單水口築至新會屬蓮塘鄉議鄉適遇其會死人甚多輒稱義斷伊鄉龍頸因此紛紛阻撓該段鐵路迫得暫且停工現擬先由江門起築沿至會城意欲向新會縣村心穿過黎姓防有碍風水堅執不允互相齟齬後由鐵路公司稟請新會縣王令帶同武弁屢勸黎姓爲驟滋常立即鳴金聚至婦孺明風附和大有拒阻之勢幾至釀成鉅變後由王令判由海邊而去不壓該村輕過事乃寢息現鐵路樹旗已由江門樹至會城想不日開工矣

京省新聞

〇[illegible]士詒之有郵部之一斑　某國之前曾要求中國借欵築滇緬滇桂兩路裁有成議現聞郵傳部特派已經撤差之津浦鐵路南段總辦羅國瑞前往勘查聞已定於節後出京

〇梁敦彥之行程　梁敦彥初二夜往天津搭輪往日本游歷美國再往歐洲俟法德俄奧義比荷諸國再由西比利亞鐵路回國此行一爲游歷一爲養病故須半載方能返國云

〇錢幣訓署理津海關道之述聞　津海關道蔡紹基近因有所觸動志願未遂終日快快乃請假三個月托病再行僻謀陳哲現已派錢明訓接署

〇又是辣手的交涉　英使要求外部取消粵省新定烟膏牌照捐章甚堅聞外部於初七日與英使大開談判

〇張人駿之叫苦　江督張人駿電致樞府略謂度支部以江蘇用欵太鉅每年著減壹百五十萬兩解部云當此籌辦憲政之際名項經費日增不已安能再加裁減無已只有將江督裁撤每年或可省數萬金他處實無可裁減云云

〇留學生之煩言　留學生應試一事向有舊取一科法政科及商科考試時赣讀法學通論一門蓋法政人多商科人少故也今年因何關係竟用商法以至法科學生花然不知因此被黜之人甚多以致各考生均探究其原因學部何以竟致如此是否不爲無因云

〇又是一反對憲政者　汴撫寶棻奏陳時政謂憲政籌備一事幾成具文統計各省財政情形拮据萬分萬難勉期舉辦即以巡警一項而論當其初辦所有一切械軍械需欵浩繁有過於練兵各省以係奉旨之件雖使拮据萬分亦未或敢於不辦然亦不過徒有其名而已按諸成績必至一無所有懇請朝廷分別緩急不可急於操切云

〇北京錢業實行取締　度支部以實行新幣在即京中銀錢兩業底蘊亟應實行取締以防冒濫上月派員將外城錢業底根一律清查實在資本達一萬兩者准其註冊發給執照外城前門以西錢業僅[illegible]家准其註冊者只有二家一係延壽寺街乾德一係琉璃廠西門外成德店巳領部照其餘內容空虛者將改業矣

〇鄒嘉來爲延不安於位　外部自近年以來事事以姑息爲能鄒嘉來只能挑剔公事遇有關涉一無主張而農工商部亦正相類鴻廷尚書毫無知識以故兩部部務甚形腐敗事先尚無辦法事後發事張皇因之樞府對於兩尚書頗不滿意而兩尚書亦復提心吊膽不安於位

〇日商要求駐馬店之商務　汴省自從火車通行後汝郡之駐馬店地方商務大爲起色今春吳撫查禁駐馬鋪山一帶日商生意不下二十餘處然明則封閉實則假學商爲名仍營偷

精華錄

諧文

賭路公行招徠生意廣告　穀父

竊聞商塲交易。各有行頭。商業經營。多開行口。九八行則遍布於內地。十三行則著名於廣州。秤碼行既爲衆商駢集之區。南北行亦爲百物銷售之地。凡此皆是以貨易貨。以財生財。藉以通有無而權子母者也。然者際商戰劇烈之時期。又適逢商智展發之世界。本行專爲圖利起見。特聯絡我國之有勢力。有聲援者。合謀組織一賭路公行。務於七十二行商之外。別樹一幟。更於二十一行省之中。各有分支。其大要以無本趨利爲本行唯一之宗旨。生意之門類甚多。如賣官則分大小以論錢。賣缺則視肥瘠以議價。雖無一定之價格。知有十分之便宜。又如買路賣彌。則黑銀必須兌足。承娼承賭。則白金亦要暗酬。他如盜賊之被擒者。有錢則可以賄放。兇徒之殺人者。有錢則可以賄免。鐵案之如山也。得賄則可以推翻。參摺之通天也。得賄則可以洗刷。以上各項生意。皆應歸入本行範圍。但得彼以賄來。自然有求皆應。特登廣告。藉資招徠。俾諸君知所問津。則本行實受其益。此佈。

一總行設在烏托國之北。首善爲。南向開張

一分行遍設在二十一行省之省會內。其餘各枝行。則各府州縣均有。其司理人悉以地方上之最有權勢者充當。其夥伴則以奸胥蠹役及虎紳土豪爲之。

一本行內并附設有鐵地皮公司。賣人命公司。凡國內之有祿位者。皆可附股。惟日後股份之盈虧。所有附股人亦不得向本行過問

一本行之人格。大都是王孫公子與及脚靴手板者居大多數。有願與本行交易者總須多備銀物。叠晉金錢。則所作所營。料無不得手焉

本行總司理人大荷包佈白

談藪

西藏風俗

西藏古吐番也。其地不耕不耨。播種時皆漫其種。及苗高二三寸青葱一片。則分隴枝而棄之。隴之存者仍青葱一片也。迨再長至四五寸。則壓劃而棄之。存者再發。迨再叔可十備。蓋地氣之壯也。其俗人家門首屋脊上。安一物如入之勢。以屋之大小。爲物之大小。未有無此物者。大招則大可數尺矣。女子每日塗面。如戲中鐵勒奴。蓋以喇嘛多恐其見色不餒耳。鄂雲浦中丞駐藏時。有一傳粉抹脂者。居然名妓也。身價甚高。招之不能即至。其名四字。人喚不清。即以倉塲侍郎呼之。蓋其字音同也。可爲絕倒。

俄羅斯學

國子監內有俄羅斯學。康熙間許俄羅斯通中國。始遣其子弟入學。十年一更。子弟若寄信於其國者。皆露函交理藩院。理藩院譯其文進呈無私語。方爲寄之。嘉慶已巳忽寄一書本皆漢字。其書卷前二頁。有圖圖如太極狀。圖內黑白雜錯。若畫雲氣者。其解以爲陰陽二氣。有此二氣是生一男一女。男女自爲配。是生天主。反覆辯論。大意是祇知有母。而不知有父。奏仁宗令察其書所自來。得其刻板燬之。

雜俎

不仁之言

粵某宦家女。好虐婢。嘗告人曰。若輩血肉異吾輩。其覺痛之性。與吾輩迥異。何能以同類視之。噫。盜賊之慘殺。暴主之殘虐無忌。其即此語之擴充歟。

三種心

余友忘山居士曰。人涉世既深。便多挂礙。終日憧憧。若希望一切心。若四面顧慮心。若悔戀既往心。是三種心。環生迭起。無有已時。故入世久者。必作出世想。

偵探小說　第拾柒章　無聲鎗（貳）　就雲譯

斯時畢道勞猖狂吠。追蹤而去。不料悞穿入朱杜路兩腿之下。朱立足不牢。仆於地上。以手扣犬之頸帶。詎料犬正慌忙間。竟將朱向前拖去。撞倒卜錫頓丁買兩人。壓於朱身上。卜悞以朱爲加卑利。急以手握其喉。大呼曰獲之矣。朱盛氣而言曰汝悞握我矣。速放手。丁買亦哀聲曰。有人坐於我頭上。請速起身。前後僅數秒鐘。驗黑暗之間。紛亂如麻。喧聲聒耳。畢道勞則怒聲狂吠。丁買曰。我敢誓其人現已逃去。朱起立後。問卜曰。卜君汝之火柴何在乎。我所帶者經已遺失。無從尋覓矣。時卜亦已起立。急燃一火柴。四圍觀望。已不見加卑利。遂走至門首。畢道勞亦向門而跳。惟門已倒鎖。其匙揷於外邊孔中。卜曰太遲矣。丁買曰。速由窗門而出。惟此屋已破爛不堪。窗門皆已封閉。卜見無捷法可以出門。乃由地上取新聞紙一張。此乃加卑利所用以作牀鋪者。即謂時朱杜路已拾回燃着殘燭。卜惡聲曰。汝看卜曰。吾儕須破門而出。請齊來。合力一擊。門即大開。門鎖破碎。將新聞紙放於其鼻[illegible]之曰。速尋出此人畢道勞之頸帶[illegible]畢道勞會意。以鼻嗅地上。老物速去。卜朱等隨其後。並出加卑利之氣味。即由樓梯而落。未完

香港新聞

○新會商務公所會議紀要　十五日新會商務公所假會主席李葆葵曰。今因接門江水南圍鄉紳商農工學界來函謂本公所提倡維持函致新寧鐵路公司照舊線辦理從前勘定之路綫勸令從其舊議工程師現所擬之本鄉中心點路綫改移山後妥執係繞阻礙道路山墳等因閱陳總辦不日來港今日宜先從商董碧荃曰弟係水南鄉代表現工程師在本鄉所擬之路綫因圖利便棄近就遠捨山脈直經通道塔墓逃水由村內上路數里之中心點衝越而出該處係閩鄉祖墳數百穴其橫越路程又係圍鄉大道往來如織且前由圍鄉砌石利便行人均爲圍鄉命脈最要之關今繪出之圖呈上公同察核將圖指出此處係現擬之路綫係屬本鄉中心點被處多圍祖墳若將路綫改移山後約計紆曲多百餘丈然山後地價較鄉中地價相宜十倍之多若照改移人心自平現需人甚爲鼓噪紳士無從開導恐激成不免請將詳情察察請陳總辦通融還就閩鄉李楊郁之日但先將各情節通函陳總辦述明現擬該處之路綫甚不便林護曰固宜先通函陳總辦并先預舉定本公所代表以備將來會同踏勘林護倡議先致一公函陳總辦俟伊如何回答另商楊郁之和議衆贊成隨舉定楊郁之林護李葆葵三人爲代表公議即援前同水南鄉局紳聲明本公所担任關處請鄉人切勿暴動即由主席簽名寄去林護請主席設法勸捐會本公所早日成立主席答以展限本年十月內成立林護倡議日間催收前時各人認捐之欵并登報催繳前時發出之勸捐基本金緣部議案實屬即日發黃碧荃捐助本公所銀五十元并鼓舞到會之梓里黃子均黃洽南黃廷輝黃仕屛唐竹泉黃浦南張桑階唐啟泉等八位共捐銀六十元合共捐銀一百一十員即將雲字第一號緣部交黃碧荃担任勸捐鑑畢散會

○介紹新書　昨承聚珍號贈中國十大害一册此書以詼諧之筆爲儆世之文凡有害於人羣者靡而志之誠暮鼓晨鐘足發人深省又學省醫部前光華醫社贈光華醫事衛生雜誌第[illegible]該社同人於醫務之理想之學力之實驗之成績月出一册以供於世特志數言以作介紹

此丸治赤白濁血淋沙淋尿管刺痛濕熱下注輕症一服痊愈重二三劑收功淸茶送下每服五粒老招牌在香港上環大馬路二百壹十七號

此膠解毒得法有益眞元開胃統治花柳各症用膠一料毒淸痊愈收功至速有驗毒天厭

藥赤包約日愈暑約止白濁三日痛疔三日芒菓三日牙疳三日瘰癧半月陰陽大瘡混喉限日

張大龍先生醫術妙手回春入竅神化往往乃主不用奏技者然久已傳[illegible]香港上環大馬路[illegible]先生館在[illegible]弟黃橡芳拜禮

◎正本 高君保私探營房 動王報 十八日
◎出頭 劉金定救寡斬四門
貴妃床 二元
頭等位 九毫
對號位 二毫
椅位 一毫
板位 三分六

香港洛士利洋行告白

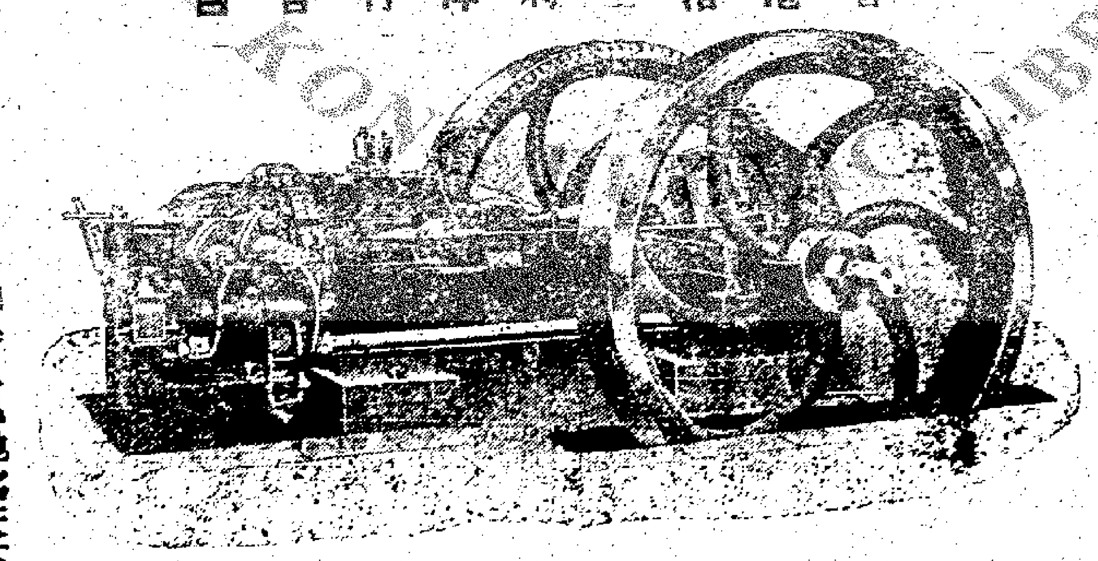

啟者本行代理英國著名吉勞士利製造廠所製出之煤汽及火油汽等機器誠機器中之最上等也自出世以來所賣出者不下七萬餘架今茲居爲通時代凡製造無不用機器以省人力之勞故本公司特加改良製成各等機器燒柴亦合用燒煤汽用二火油汽用二火汽力酒汽用合均可用於各布米等機器用爐者亦無汽器等及春繅鋸綵至於不均可無安且用輕以

告勞士利製造廠之機器久已馳名天下者無不大加贊美中國各處用此種機器者以上海爲最多今在本港亦有用此種機器製造各物如蒙採辦或欲知詳細者請移玉至本行辦房面商便悉此佈　香港洛士利洋行謹啟　庚戌八月初十

華大寶利醫生
新發明無腥氣鰵魚肝油

香港中西藥房代理

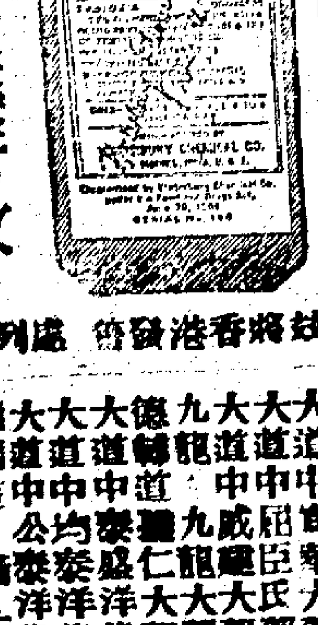

華大寶利大藥行啟

鰵魚肝油爲滋補之妙品夫人皆知矣然同是魚油獨能配製得宜服之能使人疾病消除氣血壯旺則尤以華大利生之魚油最稱上品蓋其考究藥性泡製精良舉凡傷風咳嗽吐血憂鬱傷肺經等病服之無不立見功效而且製藥得法藥味調和令人適口易服較之別家苦於吞服者大相逕庭弟每用此油以醫世屢見奇效確與別家不同用誌數言俾食鰵魚肝油者知所採擇也　按此魚油爲華大寶利醫生所配製最易服食亦無腥味久爲各醫生所嘉許用以醫人如或未知請問醫生便悉其功用矣　此鰵魚肝油爲獨一無二之妙品係用上等麥精製煉配成者每大瓶洋弍元弍毫小半瓶洋壹元弍毫半香港及省城各大藥房均有出售　十一旦　香港西醫杜國臣披露

茲將香港發售處列下
大道中宜華大藥房　大道中屈臣氏藥房　大道中威建大藥房　九龍九龍大藥房　德輔道仁壽大藥房　大道中盛泰洋貨店　大道中均泰洋貨店　德輔道中公泰洋貨店　生行
大道中南興隆洋貨　大道東萬源洋貨店　永樂街昌記頭行　上環馬路妙生行　德輔道廣生行　生行分枝在廣州佛山均有發售　軍器廠　梅嶋生
大道中生乘號　閣麟街順興號　大道中寶光公司　德輔道光興公司　永樂街公生源　德輔道永安公司　庚戌三月十六日

香港按察使司衙門爲千八百六十五年所立之公司則例事并爲香港商報有限公司收盤事

啓者查千九百零十年九月十三日按察使司衙門批論首次及末次之攤數每百以元十七員派同該公司之已証明欠項之各價主此等攤數由本日起每日由上午十句鐘至下午壹句鐘在雪廠街第四號門牌官派攤數員寫字樓分派此佈　壹千九百壹十年九月十七日　官派攤數員薛軒士啓　十八旦

各種機器發售廣告

本公司新辦各款機器運用法皆能合機器之人坐辦料理統凡機器名目兼質問親到者如須逐歇指明何處工廠用以便定購者有及機師廠內安置運至工用法照辦者外洋從期購價妥佈等處均可照取價格器材玉至本公司面商　香港吻行公司謹白　庚戌八月初九

投票

茲招人投票承充供給各國租界木料杉等爲國家鐵路之用由本年十一月起以壹年爲期投票格式紙可向船澳街倉官處領取　各票任由棄取或取票中之壹份或總票不取亦可　九月十號　壹千九百一十年

醫生告白

英政府[illegible]今八年茲歸於八月[illegible]在大道中六十[illegible]時刻列後
上午九點至十壹點
下午壹點至四點鐘
晚上六點至八點鐘
午後八點至六點鐘
在館候教　出門就診
庚戌八月十三　學醫啟

本公司煤電燈贈大減價雙毫交易

壹十六枝洋燭光電燈胆每個價銀壹元二毫半每點鐘之久只用電費銅錢五文

廿二枝洋燭光電燈胆每個價銀壹元三毫半每點鐘之久用電費銅錢十文

本公司之煤電燈胆可耐用二千點鐘之久不減光力屢蒙各界用過無不稱許贊美諸尊採辦煤燈胆請留意辨明貨式好不致悞

庚戌捌月初四日　香港德輔道中二百卅號　電話六九九　增光公司披露

告白

敬啓者中環街市三十四號劍生果店乃弟與歐陽怡源合股同做至今月十四日止已收盤數目核算清楚所有私招貨物數部銀兩經已交瑪昌號支理所有欠到各行貨項俱歸瑪昌號支結如貴客欠到劍生貨項請新早日交到德輔道中八十六號瑪昌號收回取條爲據日後劍生果欄如有復業生意盈虧與弟無涉此佈　庚戌捌月十七　弟歐根披露　一旦

華暹通商輪船兼洋面保險

本公司實備資本銀三百萬銖兼受洋面保險所有來往船隻照例辦理妥善諸君光顧請到文咸西街門牌二十七號代理人乾泰隆行投保是荷　庚戌八月十七　香港代理人乾泰隆行啟

示

廣九鐵路總辦爲招人投承事照得英界九廣鐵路各車站擬招人投承食物等類利權現定於本月廿三日十點鐘由尖沙嘴火車站乘車前往新界上午日預備專車至[illegible]湖地方止回尖沙嘴暫不收車費[illegible]月廿日前赴尖沙嘴[illegible]本總辦文鄭氏交銀取[illegible]壹千九百一十年九月廿日　示

債主佈告

啟者茲因樂字號兩報經悉缺豐各附家公舉廣禾生爲取派銀兩人弟等亦甚樂從至於均派多寡務從核準實收實支理宜註明單據該單據仍歸我附家收存以得日後追究余彬如李瀚川及各股東清還全數方爲合理緣查弈個盤無奈缺豐之股東任聽李瀚川余彬如所爲以致拖累我各附家今我各附家決向伊等討還全數不得糊塗了結特此佈知　缺豐銀號附家同人披露　庚戌捌月十二

博濟軒中秋節大減價

本軒八月節屆中秋際茲氣爽風高凡我飲食者故衛生有術端賴調劑本軒志切利物濟人是以不惜工本採選上品地道藥材監製午時茶甘露茶最能驅寒熱消積滯解渴煩除百病慎有各項丸散如意油等罔不效驗如神此固遐邇之所共知亦經年之所取信於人者也本軒趁此良辰特爲減價發售凡有志採買者尚祈留意爲荷

謹將各項丸散減價列

消暑甘露茶每包原價十文減收陸文
萬應午時茶每盒廿塊原價壹毫半減收五分
如意甘和茶每盒十包原價八分減收六分
萬應如意油每兩價銀八錢減收五成
薄荷油每兩價銀壹兩減收五成
諸葛行軍散每兩價銀八錢減收五成
正色白樹油每大樽銀壹毫中樽三分六
頭痛香牙粉減收每大樽壹毫中樽四仙
銀急行軍散每樽價銀二毫半減收毫半
香草生薑油每樽價銀壹毫減收六分
疏丁丸每盒四丸原價八分減收九仙
壹品參茸衛生丸每丸原價銀壹員減收五毫
加料參茸衛生丸每丸原價五毫減收式毫半
雙料參茸衛生丸每丸原價壹錢八減收九分
雙料婦科白鳳丸每丸原價銀壹錢八減收九分
參茸固本丸每兩原價壹錢式減收實銀壹毫
赤腳大仙丸每兩原價銀壹錢式減收銀壹毫
全鹿滋腎丸每兩原價壹錢式減收壹毫
三鞭壯陽丸每兩原價壹錢八減收壹錢零八
萬應荳蔻油每兩原價壹兩減收五錢
三蛇膽陳皮每兩原價五錢減收實四兩五
三蛇膽蔻莞每兩原銀三換減收銀式兩五
加料宇神丸每盒六丸原價三錢六減收三毫
參茸宇神丸每盒六丸原價式錢四減收二毫
參茸補腎丸每盒六丸原價式錢四減收式毫
加料烏雞婦科白鳳丸每丸價五毫減收錢八
萬應婦科白鳳丸每盒十丸原價銀八錢減收毫半
軍料婦科白鳳丸每丸原價銀[illegible]減收五仙
神效跌打丸每盒四丸原價銀肆毫減收式毫
清心牛黃丸每盒四丸原價銀壹員減收五毫
茸坤丸每盒六丸原價銀三毫減收式毫
附桂理中丸每盒六丸原價三毫減收式毫

蘇合丸每盒十丸原價銀式毫減收壹毫半
寧坤丸每盒十丸原價銀式毫減收壹毫半
十香止痛丸每十九原價銀式毫減收壹毫半
萬應沙氣丸每大樽減收三分六小收廿文
八寶通關散每大樽原價六分減收三分六
急救白沙散每樽原價銀壹錢式減收壹毫
金鎖固精丸每兩原價銀壹錢減收壹毫
龜鹿滋腎丸每兩原價銀壹錢式減收九仙
止咳法製陳皮膏每兩原價銀式毫減收壹毫
小兒萬應驅蛇散每樽原價式毫減收壹毫
三蛇膽陳皮末每筒原價壹錢八減收式毫
艾片油 玉桂油 各色香油 照原價每兩
價銀捌錢減收五成
舖在香港大馬路高陞戲院左便第二間開張自捌月初十日起至廿九日止
庚戌八月初七 博濟軒謹啟

素馨神沙之藥丸

最靈效

[illegible]

本堂藥膠創自道光辛卯不滿不墜凡花柳梁毒墜毒雖極痛爛極深重均效近多假冒特加照鐵地球圖爲誌 每料五元
解毒止痛丸 治梁毒初起淺症 每料壹元
先天止濁丸 治久流白濁不痛 每料式元
香港上環大馬路城內雙門底上街 分局北京
打銅街北約 紅舖佛山北勝街 城外
佛照樓 上海五馬路
本堂字號如有濫用圖章 担保將除等弊
是問與本店無涉 省港佛黃愼堂謹啟
庚戌七月初六

蕭信貞 西法牙科女醫生

在香港大道中一百四十二號二樓
妙法鑲牙醫牙補牙拔牙

人造自來血能壯身兼治百病

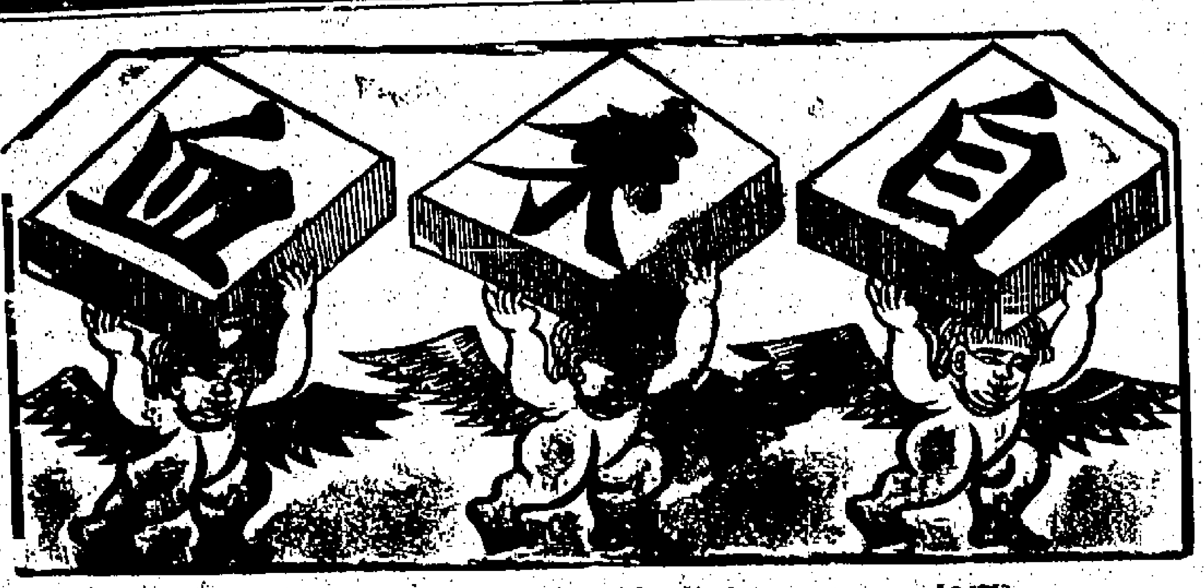

一國之强弱在於民氣而一身之强弱則在於氣血氣者夫固[illegible]
英國皇家醫生所定凡行西土已數十年西國人民莫不珍之如寶[illegible]
來爭使心居血少園而衛弱衰者及早曾服而得益匪淺[illegible]

試驗

世界聰明萬事非有確實之證佐斷萬不能道其實[illegible]
色必能變紅或或屬自來血之間用針刺破手上之皮出血[illegible]
者驗驗質久暫者必得也如常人未服自來血之前[illegible]
矣此二證可知服自來血七日即有功效[illegible]
又有最明之確証如勞勞過度之人[illegible]
之乳水或不足或欠濃服此自來血七日後[illegible]
証明以上一切均證明服自來血能增血液之是爲試驗法也

[illegible]

名自來血[illegible]

[illegible]

小瓶[illegible]元式角 大瓶式元[illegible]

總發行上海四[illegible]

香港永樂街門牌四拾壹號中法大藥房 謹啟

本銀行在香港上環海傍干諾道第一百一十九號門牌開張儲爲利便同胞振興實業均沾利益起見所有存放按揭格外相宜兼懸兌悉從迅速隨貯保守平安 請君賜顧 光臨面議
居荷代理處 上海 高麗王京 烟台 仁川 牛莊 釜山 奉天 木浦 官嶺 日 本長崎 廣州 新昌 公益 赤坎 美洲及英屬加拿大
凡外埠股友將股銀託親友轉交者請速交本行給股票息摺以免遲誤再佈
已酉年十二月十六日 商辦廣東公益有限銀行創辦總理人周從龍等謹啟

請飲頂上好英皇冕威示忌酒

夫酒味旨取其香醇質料尤貴乎精潔[illegible]
[illegible]

代理[illegible] 香港大道中[illegible]妙助洋行謹啟
庚戌七月十八

香港官紳商民捐賑公立[illegible]
李聲庚戌年賑月芳[illegible]

[illegible]

總發行香港德輔道中二百四十八號 廣生行公司啟
庚戌七月初四

雙妹嚜花露水

[illegible]

廣仁雅[illegible]

[illegible]

敬啟者本行[illegible]雙妹嚜花露水[illegible]

庚戌捌月十七

招人起貨

敬啟者本公司火船一隻名[illegible]由卡刺吉打庇能及星架波等埠抵港凡貨附在該船者祈即日携帶紙到本公司加簽至船上起貨限至八月十八日下午四點鐘以前將各貨起倉貯或有意外太起清本公司則將各貨起倉貯或有意外及費用等項貨主自理本公司未買保險其貨係由庇能星架波兩埠來者更須即日由船起貨特此聲明以免後論此佈
庚戌八月十七 晉沙食洋行謹啟

火船出賣

敬啟者本公司有[illegible]火船名振安身長九十五尺身濶壹十五尺機器[illegible]船上傢私什物式百件俱全如有合意者請移玉至永樂西街[illegible]該船灣泊旺角嘴本公司面議或租或賣均可現
庚戌捌月十四 振興公司啟

[illegible]

庚戌八月十四

牙醫

不得已患人□又有賴之至於齒之不得已藥石不過痛苦一時惟脫之便既脫以後咀嚼不便不惟難小則傷甚大患牙鑲不得法時止痛□□□□無效驗後來友人引至香港中環大街三十號楊少泉先生處鑲牙以□痛藥水一脫即安毫無痛楚後復之鏡原間覺咀嚼自然儼與生成無異牙科之妙誠無能出其右者特誌數言以彰先生妙手俾有牙患者知所問津焉

前任梧州鹽關將弟□中□□

楊少泉 牙科

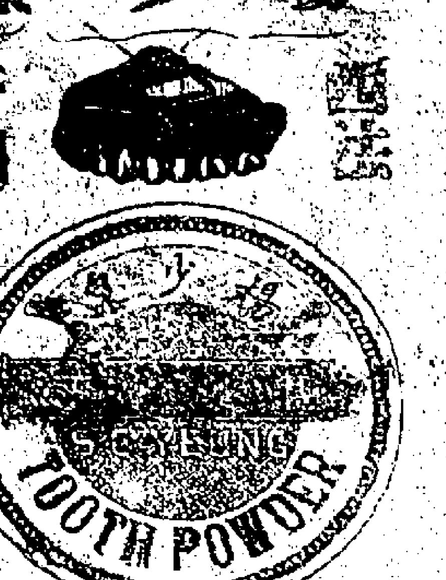

牙包醫□欲知詳細請至醫館在香港荷李活街口三十號樓下即女道中大十五號永南昌宋建餘樓便

光緒卅四年 二月 初一日

妙生行 製品物

啟者本行專辦製造荷蘭水材料礦鹽硝強水製白紙材料哥士的梳打白漂粉火柴藥料燃煙品食火酒香水香梘金銀比各款眼鏡并傢合衞生法較深淺老幼價屬相宜映相鏡箱干片膠紙藥料千里鏡洋痘種痘刀量杯量酒尺濕鹽滴油漢也地水白樹油香茅松節油鯊魚肝油婦人洗藥水玻璃筒樹膠水袋病人床用洋破便盆製汽樽汽珠製汽樽汽珠藥房貨物西醫器皿男女妝飾用品等貨發行 承招各埠代理如合意者請斯達知 諸君採買藥子露請認其背後招紙之蝴蝶嘜為要以免魚目混珠也

請試胡蝶嘜

花露水

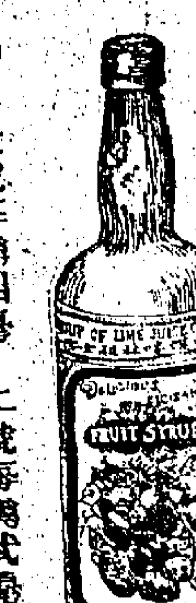

大號每樽四毫 二號每樽弍毫半 三號每樽壹毫半 四號每樽壹毫 各種菓子露

大號每樽四毫 二號每樽弍毫半 榮髮香油

大號每樽四毫 二號每樽弍毫半

瑰瑧牙粉

生髮水 大號每盒壹毫 弍號每盒大仙

香梘粉 擦折糖水 打藥糕材料

洞髮洗頭香水

庚戌年 五月廿日

香港□□□大馬路 妙生行謹啟

廣生行

啟者本行專辦藥房貨物西藥各款精品花露水生髮油男女裝飾香品雜貨行銷各埠代理優給酬勞利權如有訂實每年賜顧能達至若干之額者特給以全權代理之權

雙妹嘜花露水

花露水之製自歐西流入中國喜用之者外溢之利□□益深□□之□豈可不思挽回利權之策然則本行之未諳其法之□徒人於化學一故主人心得所有道生平乃廣□將義務集異鹽花大國且奇香如遊香國同胞其歡

製成斯露使用之者如入蘭室中以臨記旋以雙妹嘜為號並乎請認斯嘜庶免魚目混玉也

冒效必究

一凡感寒傷暑傷風酒醉頭目疼痛昏眩宜用此香水沾透手巾鋪於面上如臍腹疼痛滿手□擦等宜將此香水頻數其患處奏效

一凡蚤疽瘡瘍痱疥花柳痔瘡癩癬疹皮膚等初起時急用此香水頻搽患處便能消滅

一凡蚊蟲蟻蚊蠅咬借痛成毒等弊宜用此香水沾患處能見立消

一凡無論居家出門常時用此香水沐浴身體沾滴衫襟可能辟天時瘟疫山嵐瘴氣及暑氣濕熱痕瘡垢穢等弊

一凡士農工商因公務忙碌以致力倦神疲用此香水鋪手面上大有提神醒腦之功

大號每樽銀四毫 二號每樽銀二毫半 三號每樽銀毫半 四號每樽銀一毫

雙妹嘜菓子露

玫瑰 波蘿 香蕉 沙士 杏仁 普提 覆盆士 瓜士 菓子 麻黑士

菓子露者以□一分□□水十份飲之□□□暑□□□□□□上所

洽之解□等水□□有各菓□質之□能□生津□□食此乃暑天居家出外遊玩地□□不可少之品□□之□多年各埠□商□□貨近日□□之上□□雙妹嘜□□以免□□□□□

用法□□□□□水□□□每樽□毫□□

廣生行總局

香港德輔道中第二百四十八號
香港中環大馬路第一百四十號
香港上環皇后道二百八十九號
粵東省城其昌街西關門牌十號
粵省省城十八甫門牌五十六號
佛山鎮豆豉巷門牌第一千六號
東莞石龍□□□□□□□□
澳門□□新□□□□□□□

上海南京路門牌四百七十五號
吉隆坡□□□□百七十壹號
石叻大馬路門牌一百七十三號
福州城內南大街一百九十五號
香山石岐十八間□字三十一號
梧州□大街門牌第二十號
江門□□街門牌第三十五對
南京□館馬路□第三十號
天津□□口北京□□庇能

廣生行有限公司 謹啟

雙妹嘜香包粉

此香包粉係本主人研究植物之質得其原性之奧乃採百花蕊料製造其香氣耐久不變若放於櫃內能薰透其衣服馨香異常且可驅各等害物之虫及常懷身上於道途遇有不潔或山嵐瘴氣等將此香包嗅之亦可辟除濁氣生之要品也

每包一毫

雙妹嘜蘭花掃身粉

此粉乃參西國男女及小孩日用必需之品且有大名醫士考驗許為最合衞生之香粉兒胎每大熱每由汗積體發熱症甚宜用此粉之則時常爽自除汗漬生皮膚多熱疹痱等症此粉能除生身熱滑皮膚若常以此粉多搽患處無不全愈且此粉滑膩而爽身面能合肌膚柔軟即婦女常用之掃身粉西謂之不全功用無窮可謂宜試者

每包銀一毫

香水

□□□□□□香能□□□□□以□芳□□□□□有□□時不□□□□□□□□□□□□花之□□□□□

玉蘭 白玫瑰 白蘭 白玉蘭 十香 夜來香

玉蘭 香梘 茉莉 桂花 水仙 花 夜合

宜人如下列 茶薇 □□

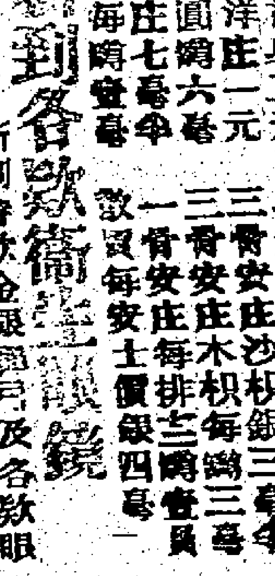

四安庄花身壹員二毫半
二安庄洋庄一元
一安庄圓樽六毫
一安庄每樽七毫半
香安庄每樽壹毫

三安庄花身壹員二毫半
二番安庄沙枳銀三毫半
一番安庄木枳每樽三毫
一番安庄每排三樽壹員
敢安每安士價銀四毫

新到各款衞生眼鏡

新到時款金銀眼鏡及各款眼鏡并有器皿可能老幼遠近深淺近視之眼目別號可保平以較至合為度日辦到茶晶墨晶過半之多近眼鏡以出入於日淡藍等眼常帶一對保全眼力過猛時候品也

金絲每對大元
□□每對二元

廣生行有限公司 謹啟

岐生園各項蠟丸 代售處

本園始創在粵東省城己有十餘年專用秘傳良方配製上品藥料按症服用應驗異常今特設分棧在香港春和堂內以便 紳商採買請認明呂祖先師嘜為記庶不致悞

海狗補腎丸 萬應普救丸
八寶鹽蛇散 斷根癬藥膏
八寶紅靈丹 金邊荳蔻油
婦科保育丸 參茸白鳳丸
斑龍固本丸
貨式太多 不能盡錄

（准八月初十日至廿五日止中秋節假暫停八折）

西貢德生堂 □□□□
□□□□龍生和□
岐生堂 本號
吻萬安堂周□□
南隆號 廈門□□□
仲銓翁 舊金山□□□
小呂宋和春號 汕頭□□□
福盛庄 檀香山福和堂
澳門廣生堂 石岐□□□
生堂 梧州裕昌隆
□堂 貴縣百福堂 百□

准七月十二日開張減價五天
七折過期照□
庚七月十二 主人謹啟

香港宜華大藥房新張廣告

敬啟者方今環球通商各國之競爭之中心點在商戰而商戰之中心點□□遠東香港一隅亦遠東之數□□□□□中國之沿海□□□巨埠□藥房者亦其一□□各國□勢力□□□□年來所未有之藥者固無論其他□□□□□□□□□□□萬之多□□中國□□□□□□□□□□□□□數□□□

本藥房特集資本在香港設肆同人等志在自製中西藥品兼製中國藥材□□□□□□□□□

寓告白 敬啟者(?) 本藥房之□□□□□□□□□

在香港大道中門牌六十二號 宜華大藥房謹啟

庚戌元月初六

明新公司玻璃製鏡器

敬啟者本公司向在新金山頂厘咩掛(?)開張十有餘年專辦各色厚薄時花玻璃自用機器製造各樣時款車邊花鏡兼辦各款花卉時花玻璃字樣玻璃鏡片發行新舊各款玻璃鏡如有舊鏡色招牌等時款窗扇樓房大細厚薄玻璃往來未有製造兼名客採買甚為不便故特將全盤機器搬回香港製造以便客商採購兼挽回利權以免外溢貴客光顧價定廉如函來購均可照辦無悞特此佈聞 德律風四百壹十號

舖在香港鋼線街機器廠左側

光緒卅四年三月十八日 五品頂戴

明新公司司理人劉頌謙啟

萬君亦奎真中國良醫

先生寓港中環威靈頓街八十九號弍樓

庚六月廿九 弟郭翼之 劉卓三 黎召隆 蕭省三 敬頌

醫界

萬君亦奎名醫也學宗仲景術祖岐黃給國(?)其□□□化育□乎其技大□□為(?)□□救濟世為念朋儕危□□□沉疴□□□□□□□□□□□□□□□□□□□心熱□□□□□□□□之聖方□□□□□□□□□□□□□□□而發□高名醫手術不等石岐□□□□□若失□□以知學術之□□□病者知所趨向早登袵席

贈醫廣告

醫所寓威靈頓街捌拾九號 門牌弍樓 □□□

庚戌□□□六弟牙科醫生鄭譽春敬頌

云不為良相願為良醫蓋良醫者亦同胞性命之所關係也弟等知交余君潤生精究醫學無算現假寓本港大道中春和堂北隣醫館每日由上午八點起至十二點鐘止醫治大症大三方便之門者欲受藥為介紹俾知所由律概

庚七月十六

介紹人 李煥堂 余寵庭 蔣梅初 黃伯簡 李石(?)□ 伍干譽 李添麟 余吉屏 余斌臣 徐耦(?)英 趙訓堯 黃世頌 劉煜雲 高自重 余和方 同啟

恭頌良醫

國金山染患脚氣症入日見危篤脚腫□□口諸友勸弟回籍歸至香港數日一見尤覺先生為診治幸得藥到回春十日之間果然全愈與再世之華陀醫中之聖扁鵲也感謝先生之功難以□誇之仰佩□之恩是症者知所問津焉

先生寓香港大道中對面門牌二百四十號二樓 弟香山□昆拜啟

庚戌七月二十二

新到西醫

敬啟者西醫梁權葉先生精內外各科兼及生產在東華醫院十有餘年別科更為專門院中留醫不可勝數歷經試驗功效者眾甚有□院病人多日不收者□生一到醫治無不應手奏效現於東華醫院對面□□□□樓□先生每日上午□□診症下午出門診症 留醫舍設在□□□□□□□□館等用誌□□□□□□

庚六月廿九

頌詞

顧德甫(?)先生醫學之通儒也精究內科名貫遐邇□□□□□□術余家有久患咳血症同春睡(?)□□□先生診視立敷□□□□□□□□□□□□□□□□悃忱特為□□□□□□此為頌□□□□

直街平安堂內

庚戌七月十八

聲明告白

□□□□□□□□□□□□□□□□□□□□□

已酉年 九月初六 □□□川□□

聲明告白

啟者泰和公司買受利東小輪船壹艘經於八月十二日交易如有來歷不明轇轕及揭揭等情祈早日聲明向賣主理妥一經交易概與本公司無涉特登報聲明以免後論

庚戌 八月初十 大澳泰和公司謹啟

收盤告白

啟者大益輪船公司收盤事經於八月初五日股東總理議定將船拈出價還借欵收盤妓定於八月廿日兩點鐘假座干諾道西第廿八號三樓和順公司內再請各股東屆時到座理論解決作實舉行幸勿吝 玉為禱

庚戌 八月初六 大益輪船公司謹白

飲安樂水者請認明招牌

精製各欵汽水驗名鮮露

本水房汽水駕美國皇家化學師考驗給發文憑諸君賜顧請認明本房之中國字鑽石安樂水字樣庶免混淆 本水房兼製

耳目口顧 檸檬汽水 沙士 香水
紙心蘭花香水 洗身香水
紙盒梳匣含笑花香水 爆拆香露
各式香油菓子露打蠟糕油 各種油粉
藥料發售 諸君光顧請取貨價單
批發 香港製造所在大道東門牌六十三號電話
七百十七號 均相宜
在七號分局一在沙基滿平
在石塘嘴 城枝局 安樂水房披露

庚戌八月初五

請看請看新機器士布出現

□□□□織造有限公司

□□

庚戌 三月廿八日

□□九江□□永□□□公司□□

李斗主白

□□□

庚 □□□九拾□□□

香港杏林莊□□

家庭牛奶公司廣告

啟者本公司創設鮮牛奶開張十餘年久蒙眾家大醫生與化學師稱讚合乎衞生及本港紳商賜顧實與別家不同緣本公司之牛食料係外國所辦肥壯洋牛畜養於飯廳□□處□□號通爽廠內潔淨精美有方奶質精純其所食之中□一佳品也 本公司□□□光顧□函□□□□□□

本公司每日送到不誤 永□□□□

戊申年八月初二日

原織花布出世

蓋自商通有約洋貨之輸入頻仍遞來民智漸開土布之經營頗來然未臻美備請求徒具虛名若非新研究竟難邀目本外港用采東西之成抒軸壹新更合中無而改良經綸煥採花色爛文章論精巢屬織成平地色燦哲新毛布種條稱紳錦紋花色樂勸迎物美價廉仰新惠顧

本廠於去冬開辦以仿海內外潮流定購翠推質美工精而原紗花布壹門為特色之品時花新款用出不窮近有九本標總效本廠出品數式而未得善美者光顧諸君祈認貨采購為望

庚戌六月初八　澳門白馬行藝興織造廠佈告　十六

協安公司

本公司預備資本銀壹百萬元專保各通商口岸輪帆船隻水港意外之虞新有保險事宜悉照英例辦理貨物各附揭兌華銀兩　諸君光顧請至文咸西街門牌第四十二號本公司總寫字樓是荷此佈

己酉年　月廿七　總司理人謹啓

普華保險有限公司廣告

本公司實備資本銀壹百萬員經在英政府註冊館備例入籍援照貿易章程給照與辦理所有保險事宜文咸東街門牌八十四號總公司寫字樓或經手人投保外埠則由各代理人接洽

澳門代理人裕興寫字樓　上海分局潘澄波兌伯翁江西路　羊城分局王鳳巢翁迎祥街　羊城代理林仲允翁揚南仁益號

己酉七月廿七日　總司理人戴根臣　總理保兩實務羅志仁謹啓

洋面火燭燕梳告白

啓者本行代理洋面火燭燕梳多年專保輪帆船來往各港商口岸兼保岸上屋宇舖棧貨物衣箱傢私等件無意外之虞倘有不測賠償快捷規矩美善　諸君光顧請移玉至上環普慶坊門牌十八號本分局面商可也此佈

光緒三十四年正月初六　泰興洋行啓

恒安燕梳有限公司告白

啓者本公司實備資本銀壹百萬元專保本港屋宇傢私貨物無火險意外之虞所有章程俱照英例辦理諸君光顧請到本公司在德輔道中門牌二百九十五號投保是荷

光緒卅四年正月初十日　恒安總公司謹啓

香港鴻發公司華商燕梳火險有限公司告白

啓者本公司實備資本銀壹百萬元先收本銀肆拾萬員另贏餘積項銀壹百三十餘萬專保舖戶貨倉等燕梳火燭之虞自一千八百七十年在本港創立總公司并分設各埠至今已歷四十年賠償快捷辦理妥善久已中外咸知為華商創辦保險特設分局通中外二百八十六號鴻發公司內特殊專保新衝區近投保者新舊諸君鑒此

代理人葉　司理人邊巴頓啓

庚戌年十一月十一日

糖精

本行創有融化亦易比之平常糖精三款香甜無四百七十五倍者有甜過三糖者百有甜三十四倍者又有甜過四百四十倍者其三款價廉味香糖精之用平常糖果甜天汁用也此糖沙為汁造汽水不可釀酒餅食配以檸檬水示等解毒汽糖果等用擦牙香粉利合香口以調甜等藥汲烏品居家少飲而味正香甜咖啡及製造茶用行些商價如意試購請到本行面商

庚戌六月初六　嚕咭士洋行啓

井上商行

啓者本行代理明治日本火燭燕梳兩公司在日本東京數十年矣資本雄厚專保岸上屋宇兼舖棧貨物傢私等件無火燭之虞倘有失慎即賠償快捷妥當如遇意外各事通融之辦理凡日本及英國中國通商口岸均有接保之人如富商欲投保各埠火險者請到本行及本港各埠分局面商無不周到誠實辦理完善茲將分局列左

一香港分局在文咸東街門牌十六號　朱寶初黎海山吳雲廷先生　一澳門分局在松船寧街廣章號內賀穗垣先生　一省城分局在十八甫瑞芳洋紙號內林鶴琴林達卿先生　在佛山分局在直義街瑞芳紙行內　會城分局在寡前市要人堂內潘逸堯朱兆琦先生　蔣新南阮坤先生　一江門分局在豐寧街朱兆裕　元壁內蔣新南蔣瑩亭朱兆琦先生

庚戌三月十九　三井洋行謹啓

香九龍寶安技術有限公司告白

啓者本公司實備資本銀壹百萬員專以儲蓄接揭及按貸倉貨物如有物業份股或貨物貯倉欲按揭銀兩者請到皇后大道西門牌第八號總寫字樓面議至於按期久暫本公司備有格式欲知其詳請來取閱

致佈　宣統元年　月　日　總司理人周少岐謹啟

英商仁濟燕梳公司告白

敬啓者本公司創辦在英京數拾年資本雄厚保火燭洋面各等燕梳無意外之虞賠償公道久為中外見信如蒙賜顧請到皇后大道中第三百辦事與陳少卿面商或到本公司分局與陳煥南梁建三式拾一號二樓本公司由代理人接洽　香港各代理人列左

省城河南沙面　佛山　梧州　三水　肇慶　江門　甘竹　興寧　石龍　赤坎　嘉應　南海　新會　沙坪　古勞　廣利　新會城　西南

(代理人名號多處模糊)

丙午年二月廿一日　司理人參核士啓

華商廣新織造局告白

我國自開海禁以來每歲輸入洋貨甚多比年始知振興土貨以挽利權晉粵交通商務日盛本局同志長此終古則民窮國困可立而待本局同志目覩時艱因此集股創辦聘請工師購置機器織造各式布疋顏色鮮明經久耐用較之外洋者實有過之無不及幸勿以為本國土貨而忽之也務乞各界諸君子賜顧試之再本局採辦物料揭借銀兩皆由總理經手其餘均為經手是問概與本局無涉合併聲明

代售　省城沙基大街妙助行　十八甫永成公司　楊巷亨泰疋頭店　蘇杭街羅鼓生機　香港大道中妙助行

局在旺角埠倫街百四十一號門牌

庚戌三月廿四　香港旺角廣新織造局謹啓

福履公司告白

本公司向在上海開設於茲多年專運各國名廠皮鞋貨物以備中外人士所用歷年以來承蒙顧客賜顧今在香港皇后大道中門牌四十八號分設本公司樓上并代辦各式洋貨定價格外公道不二所有貨物均屬精工製造貨價從廉價格克己務祈惠顧是所厚望

上海總公司　香港分公司同啓

庚戌十月廿二

新師廣告

李君國樑等同業國僑商公事務因樑往公事務應行設立本港各區國僑公所現擬在大道中門牌一百九十九號二樓開辦經已擇吉於五月十三日開幕　特此佈聞

東華醫院告白

啓者敝院義莊所停之棺木堆積已滿如過期限應照規條第二則例遷葬義地凡有親屬寄莊者請於月內到院領回安葬如到期不領敝院定於九月初一日即代葬義地以免延擱特此佈聞

新查新義莊棺木列左

（以下棺木名單多處模糊）

威林伯嘔公司

啓者本公司在香港開設多年專辦各國機器五金電料各種器具泳水衣等新到大批汽機電燈電扇各貨物價格克己如蒙光顧請移玉到面商

香港先施公司有限

香　先施　公司　環球貨品　價格公道

燕醫生藥

除痰藥水　除蟲藥水　固髮藥水　解血毒藥　消外丸

天津永利威酒庄廣告

各種洋酒行銷多年中外人士莫不稱美

安培羅花柳藥王

[illegible]

告白

啓者本號各股東所有貨服出入數目均各股東一律收訖自今以後所有本號之貨項與本號無涉特此佈聞

庚戌捌月十四

告白

啓者始興公司股東今始與公司所用註冊事業自用別人不得冒給新號股東以後如有揭借欠項與始興公司無涉特此佈告

庚戌捌月十四

始興股東　實遠記　大原記　許瑞記　張怡記　同益堂　文堂　振華堂　陳芬記　保華堂　康慎記

新發公司

本公司在省城開辦多年專辦各國貨物花紗棉線衣服洋貨綢緞皮鞋等物貨真價實定價克己

新發公司謹啓

廣和堂

化毒膠

香港華十日輪船出入口報列

十六日 禮拜 壹 入口 船期 列左

英火船名蘇化力 由小呂宋來 天祥洋行

十七日 禮拜二 入口 船期 列左

德火船名[illegible]保連士 由[illegible]小呂宋來雜貨 劫者士行

英火船名[illegible]茂 由[illegible]來雜貨 裕[illegible]盛

英火船名[illegible] 由[illegible]來 [illegible]公司

英火船名[illegible] 由[illegible]來雜貨 太古洋行

日火船名[illegible]州丸 由[illegible]來 東洋汽船

德火船名[illegible] 由[illegible]上海來雜貨 劫者士行

英火船名[illegible]士 由[illegible]來雜貨 太古洋行

德火船名[illegible]士[illegible]力徐 由[illegible]來雜貨 劫者士行

[illegible]

港[illegible]志[illegible]輪船行[illegible]

[illegible]

武洋丸[illegible]九月十四日[illegible]二十五午[illegible]行 香港[illegible]公司[illegible]

(輪船由港開行往各埠日期)

●土佐丸 前往[illegible] 准廿[illegible]
◎日光丸 前往[illegible] 准廿五日[illegible]
◎北野丸 前往[illegible]
●[illegible]丸 前往[illegible] 准廿五日下午[illegible]
◎丹後丸 前往[illegible] 准廿六日下午[illegible]

利輪船七月[illegible]往澳門[illegible]大減價

省港澳輪船公司輪船期告白

[illegible]

給[illegible]

[illegible]

鑫[illegible]太古[illegible]

[illegible]